ROMÂNIA
JUDEȚUL BIHOR
CONSILIUL LOCAL AL COMUNEI TĂUTEU

H O T Ă R Â R E A NR. 35
Din 11 Mai 2018
Privind aprobarea ordinii de zi pentru şedința de îndată a Consiliului Local al Comunei Tăuteu din data de 11 Mai 2018

Consiliul Local al Comunei Tăuteu, județul Bihor, întrunit în şedință de îndată,

Având în vedere Dispoziția Primarului nr. 61 din 11 Mai 2018 prin care primarul comunei Tăuteu propune ordinea de zi a şedinței de îndată a Consiliului Local al Comunei Tăuteu, din ziua de 11 Mai 2018, orele 11.00 şi Expunerea de motive nr. 1033/11.05.2018 a primarului comunei Tăuteu,

Ținând cont de prevederile art. 43 din Legea administrației publice locale nr. 215/2001, republicată, cu modificările şi completările ulterioare, referitoare la aprobarea ordinii de zi a şedințelor de către consiliul local, la propunerea celui care, în condițiile art. 39 alin. 4, a cerut întrunirea consiliului local,

În baza prevederilor art. 45 şi ale art. 115 alin. 1 lit. b din Legea administrației publice locale nr. 215/2001, republicată, cu modificările şi completările ulterioare,

H O T Ă R Ă Ş T E

Art. 1 Se aprobă **ordinea de zi** a şedinței de îndată a Consiliului Local al Comunei Tăuteu, din data de 11 Mai 2018, orele 11.00, după cum urmează:

1. Proiect de hotărâre privind aprobarea modificării Hotărârii Consiliului Local al comunei Tăuteu nr. 99 din 21 decembrie 2017 privind implementarea proiectului ”ACHIZIȚIONARE UTILAJ ÎN COMUNA TĂUTEU, JUDEȚUL BIHOR”..

Art. 2 Prezenta hotărâre se va fi comunicată Instituției Prefectului Județului Bihor, primarului comunei Tăuteu şi va fi adusă la cunoştința cetățenilor prin afişare la sediul Primăriei comunei Tăuteu şi pe site-ul www.comunatauteu.ro de către secretarul comunei.

*Hotărârea a fost adoptată cu **10 voturi ”pentru”**, -- voturi ”împotrivă”, -- ”abțineri”, fiind prezenți **10 consilieri locali** din cei **13** care constituie Consiliul Local al comunei Tăuteu.*

PREŞEDINTE DE ŞEDINȚĂ
CONSILIER LOCAL
Toth Botond Bela

CONTRASEMNEAZĂ
SECRETAR
Silaghi Adela Maria

ROMÂNIA
JUDEȚUL BIHOR
CONSILIUL LOCAL AL COMUNEI TĂUTEU
Nr. 1033 din 11.05.2018

PROIECT DE HOTĂRÂRE
Privind aprobarea ordinii de zi pentru şedinţa de îndată a Consiliului Local al Comunei Tăuteu din data de 11 Mai 2018

Consiliul Local al Comunei Tăuteu, judeţul Bihor, întrunit în şedinţă de îndată,

Având în vedere Dispoziția nr. 61 din 11 Mai 2018 prin care primarul comunei Tăuteu propune ordinea de zi a şedinței de îndată a Consiliului Local al Comunei Tăuteu, din ziua de 11 Mai 2018, orele 11.00 şi Expunerea de motive nr. 1033/11.05.2018 a primarului comunei Tăuteu,

Ținând cont de prevederile art. 43 din Legea administrației publice locale nr. 215/2001, republicată, cu modificările şi completările ulterioare, referitoare la aprobarea ordinii de zi a şedințelor de către consiliul local, la propunerea celui care, în condițiile art. 39 alin. 4, a cerut întrunirea consiliului local,

În baza prevederilor art. 45 şi ale art. 115 alin. 1 lit. b din Legea administrației publice locale nr. 215/2001, republicată, cu modificările şi completările ulterioare,

H O T Ă R Ă Ş T E

Art. 1 Se aprobă ordinea de zi a şedinței de îndată a Consiliului Local al Comunei Tăuteu, din data de 11 decembrie 2017, orele 13.00, după cum urmează:

1. Proiect de hotărâre privind aprobarea modificării Hotărârii Consiliului Local al comunei Tăuteu nr. 99 din 21 decembrie 2017 privind implementarea proiectului ”ACHIZIȚIONARE UTILAJ ÎN COMUNA TĂUTEU, JUDEȚUL BIHOR”**.**

Art. 2 Prezenta hotărâre se va fi comunicată Instituției Prefectului Judeţului Bihor, primarului comunei Tăuteu şi va fi adusă la cunoştinţa cetăţenilor prin afişare la sediul Primăriei comunei Tăuteu şi pe site-ul www.comunatauteu.ro de către secretarul comunei.

Hotărârea a fost adoptată cu -- voturi ”pentru”, -- voturi ”împotrivă”, -- ”abţineri”, fiind prezenţi -- consilieri locali din cei **13** care constituie Consiliul Local al comunei Tăuteu.

INIȚIATOR
Primar,
Vincze Nandor-Ştefan

COMUNA TĂUTEU
JUDEȚUL BIHOR
PRIMAR
Nr. 1033 din 11.05.2018

EXPUNERE DE MOTIVE
La proiectul de hotărâre privind aprobarea ordinii de zi pentru şedinţa de îndată a Consiliului Local al Comunei Tăuteu din data de 11 Mai 2018

Ținând cont de prevederile art. 43 alin. 1 din Legea administrației publice locale nr. 215/2001, republicată, cu modificările şi completările ulterioare, referitoare la aprobarea ordinii de zi a şedințelor de către consiliul local, la propunerea celui care, în condițiile art. 39 alin. 2, a cerut întrunirea consiliului local,

Având în vedere necesitatea şi oportunitatea achiziționării de utilaje, echipamente pentru diverse situații de urgență sau intervenții rapide prin proiectul ”ACHIZIȚIONARE UTILAJ ÎN COMUNA TĂUTEU, JUDEȚUL BIHOR”, care are ca obiectiv principal deservirea populației, îmbunătățirea nivelului de trai şi de protecție a populației, reducerea cheltuielilor bugetului local pe termen lung,

Luând în considerare solicitarea de clarificări nr. 1526/08.05.2018 primită de la CRFIR 6 Nord-Vest Satu Mare, prin care se solicită să revizuim caracteristicile tehnice ale utilajului în termen de 5 zile calendaristice, în sensul de a păstra doar caracteristicile tehnice generale de bază ale utilajului, fără a menționa caracteristicile auxiliare, ***context în care se impune modificarea Memoriului justificativ pentru proiectul „ACHIZIȚIONARE UTILAJ ÎN COMUNA TĂUTEU, JUDEȚUL BIHOR” măsura M1/6B finanțată prin Agenția pentru Finanțarea Investițiilor Rurale prin Programul Național de Dezvoltare Rurală (PNDR) prin Grupul de acțiune locală Bihor de pe lângă frontiera cu Ungaria, aprobat prin Hotărârea Consiliului Local al comunei Tăuteu nr. 99 din 21 decembrie 2017***,

Având în vedere urgența adoptării proiectului de hotărâre cu privire la acest aspect,

Considerăm legală şi oportună adoptarea unui proiect de hotărâre privind **aprobarea ordinii de zi pentru şedinţa de îndată din data de 11 Mai 2018**, în conformitate cu prevederilor art. 35 şi art. 41 din Legea administrației publice locale nr. 215/2001, republicată, cu modificările şi completările ulterioare şi îl propunem spre adoptare în şedinţa de îndată a Consiliului Local al comunei Tăuteu din data de 11 Mai 2018.

Inițiator,
Primar
VINCZE NANDOR-ŞTEFAN

ROMÂNIA
JUDEȚUL BIHOR
CONSILIUL LOCAL AL COMUNEI TĂUTEU

H O T Ă R Â R E A NR. 36
Din 11 Mai 2018
Privind aprobarea modificării Hotărârii Consiliului Local al comunei Tăuteu nr. 99 din 21 decembrie 2017 privind implementarea proiectului ”ACHIZIȚIONARE UTILAJ ÎN COMUNA TĂUTEU, JUDEȚUL BIHOR”

Consiliul Local al Comunei Tăuteu, județul Bihor, întrunit în ședință de îndată,

Având în vedere Expunerea de motive înregistrată sub numărul 1027/11.05.2018 întocmită de primarul comunei Tăuteu şi Raportul de specialiate cu numărul de înregistrare 1028/11.05.2018 întocmit de Compartimentul Financiar Contabil,

Luând în considerare avizul favorabil al Comisiei de specialitate pentru agricultură, activități economico-financiare, amenajarea teritoriului şi urbanism, protecția mediului şi turism din cadrul Consiliului Local al Comunei Tăuteu,

În conformitate cu prevederile:

- art. 120 şi art. 121 alin. (1) şi (2) din Constituția României, republicată;
- art. 8 şi 9 din Carta europeană a autonomiei locale, adoptată la Strasbourg la 15 octombrie 1985, ratificată prin Legea nr. 199/1997;
- art. 7 alin. (2) şi art. 1166 şi următoarele din Legea nr. 287/2009 privind Codul civil, republicată, cu modificările ulterioare, referitoare la contracte sau convenții;
- art. 20 şi 21 din Legea cadru a descentralizării nr. 195/2006;
- art. 36 alin. (2) lit. b) şi d) din Legea administrației publice locale nr. 215/2001, republicată, cu modificările şi completările ulterioare;
- Legea nr. 273/2006 privind finanțele publice locale, cu modificările şi completările ulterioare.

În temeiul prevederilor art. 36, alin. 2 lit. b, alin. 4 lit. d, art. 39 alin. 4, art. 45 alin. 2 lit. e şi ale art. 115 alin. 1 lit. b din Legea administrației publice locale nr. 215/2001, republicată, cu modificările şi completările ulterioare,

H O T Ă R Ă Ş T E

Art. 1 Se aprobă caracteristicile tehnice revizuite ale obiectivului de investiții intitulat ”ACHIZIȚIONARE UTILAJ ÎN COMUNA TĂUTEU, JUDEȚUL BIHOR”, prevăzute în Memoriul justificativ, care face parte integrantă din prezenta hotărâre.

Art. 2 Cu ducerea la îndeplinire a prevederilor prezentei hotărâri se încredințează Primarul comunei Tăuteu.

Art. 3 Prezenta hotărâre se comunică cu:

- Instituția Prefectului – Județul Bihor
- Primarul comunei Tăuteu
- Site: www.comunatauteu.ro

*Hotărârea a fost adoptată cu **10 voturi ”pentru”**, -- voturi ”împotrivă”, -- ”abțineri”, fiind prezenți **11 consilieri locali** din cei 13 care constituie Consiliul Local al comunei Tăuteu.*

PREŞEDINTE DE ŞEDINȚĂ
CONSILIER LOCAL
Toth Botond Bela

CONTRASEMNEAZĂ
SECRETAR
Silaghi Adela Maria

Anexă la HCL nr. 36/11 Mai 2018 privind modificarea H.C.L. nr. 99/21.122.2017

COMUNA TĂUTEU
JUDEȚUL BIHOR

MEMORIU JUSTIFICATIV

pentru proiectul „**ACHIZIȚIONARE UTILAJ ÎN COMUNA TĂUTEU, JUDEȚUL BIHOR**”
măsura M1/6B finanțată prin Agenția pentru Finanțarea Investițiilor Rurale prin Programul Național de Dezvoltare Rurală (PNDR) prin Grupul de acțiune locală Bihor de pe lângă frontiera cu Ungaria

Reprezentant legal pentru proiect: **VINCZE NÁNDOR-ȘTEFAN**

Beneficiar:
COMUNA TĂUTEU
Adresa: Comuna Tăuteu, Loc. Tăuteu, nr. 122, Jud. Bihor
TEL/ FAX: 0259/354.825, 0259/354.826
e-mail: primariatauteu@yahoo.com

CONȚINUT CADRU MEMORIU JUSTIFICATIV

(pentru proiecte fără lucrări de construcții-montaj)

1. Date generale

1.1. Denumirea/Numele solicitantului (denumire, adresa)

- COMUNA TĂUTEU
- Adresa: Comuna Tăuteu, Loc. Tăuteu, nr. 122, Jud. Bihor, cod poștal 417580
- Telefon/Fax: 0259/354.825, 0259/354.826
- Email: primariatauteu@yahoo.com

Comuna Tăuteu este o comună în județul Bihor, România, formată din satele Bogei, Chiribiș, Ciutelec, Poiana și Tăuteu (reședința comunei). Aceasta este așezată la o distanță de 68 km de municipiul Oradea și la 10 km de orașul Marghita.

Este situată în bazinul hidrografic al văii Bistrei, afluent de stânga al Bărcăului, la vest de munții Plopișului și la nord de dealurile Dernei. Comuna Tăuteu are următorii vecini: teritoriul municipiului Marghita la nord, teritoriul comunei Abrămuț la nord-vest, teritoriul comunei Chișlaz la vest, teritoriul comunei Popești și comunei Abram la est.

Primele trei localități- Ciutelec, Bogei și Tăuteu sunt așezate în lunca pârâului Bistra, iar Poiana și Chiribiș în lunca îngemănată a pârâului Bistra cu cea a râului Barcău.

Comuna are următoarele coordonate geografice 47°15′39″N 22°19′36″E, și o suprafață de 69,79 km^2 și o populație de 4.063 locuitori.

Principalele activități ale locuitorilor sunt în domeniul agriculturii și în cel al creșterii animalelor. Astfel în această zonă se cultivă grâu, porumb, orz, floarea soarelui, ovăz, trifoi. Producția se folosește pentru hrănirea animalelor în proporție de 90%, mai ales pentru creșterea porcilor și a păsărilor. O parte însemnată din populația activă își desfășoară activitatea în industria ușoară din afara comunei.

Suprafața fondului funciar a comunei Tăuteu totalizează 6.976 hectare, din care 73,1% reprezintă terenuri agricole (pășuni, fânețe, vii și livezi) și 26,9% terenuri neagricole.
O altă activitate importantă pe care o desfășoară locuitorii zonei este producția de vin, însă și aceasta în ultima vreme se face pe suprafețe relativ mici. Încă din epoca medievală sunt documente care atestă acest lucru.

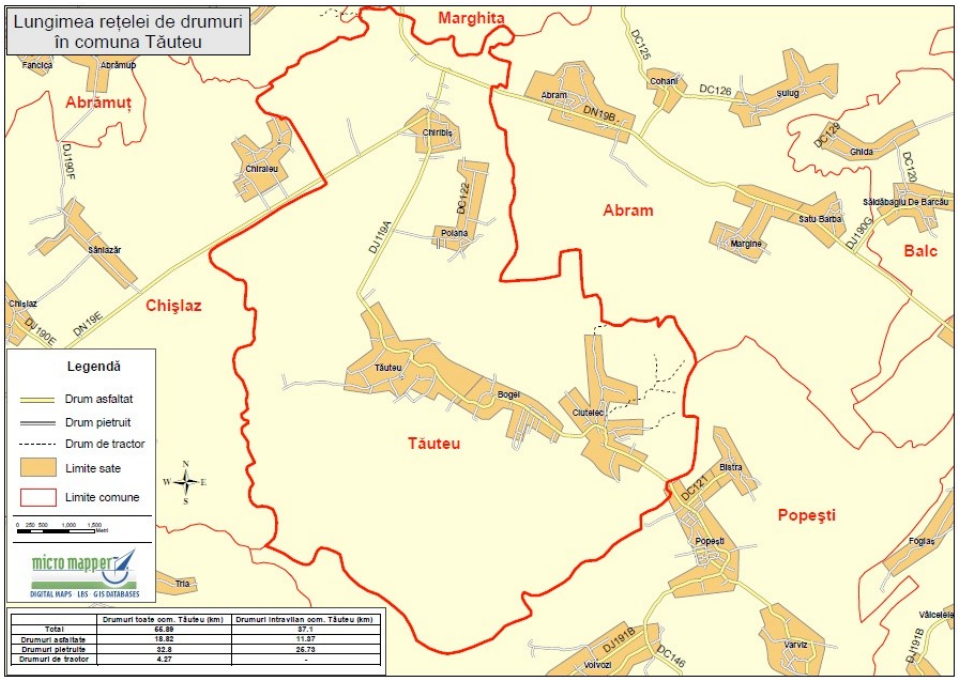

În legătură cu infrastructura comunei putem spune că cele mai importante drumuri care străbat teritoriul acesteia sunt: drumul județean 191 și DN 19.

Datele despre înființarea școlilor provin din Dicționarul Geografic scris de Fenyes Elek din 1851. De aici aflăm că la începuturile anilor 1700 s-a înființat școala reformată Tăuteu, care era alcătuită dintr-o singură încăpere unde învățau băieți și fete împreună. Școala pentru fete a fost construită în 1912, în prezent funcționează în clădire grădinița. Între cele două războaie mondiale s-a înființat școala de stat. Școala de fete a devenit grădiniță din 1953 cu două grupe: mică și mare.

Infrastructura medicală a comunei constă din cele patru cabinete medicale de familie deservite de patru medici de familie și 16 asistente medicale.

Biodiversitatea de pe teritoriul comunei Tăuteu este reprezentată de silvostepă în zona de câmpie, în cea mai mare parte ocupată în prezent de culturi agricole, pajiști secundare, plantații de salcâm. Zona pădurilor de foioase este alcătuită de cer cu carpen și cer cu stejar și gorun în alternanță cu pajiști secundare și culturi agricole. Vegetația intrazonală și azonală e reprezentată de vegetația de luncă, vegetația de sărătură pe areale umede și arenicolă pe nisipuri.

Cât despre istoricul localității putem spune că în Valea Bistrei s-a găsit un mare vas de lut, iar în diferite părți ale hotarului din Tăuteu s-au mai găsit alte obiecte din lut și din bronz, ceea ce indică că regiunea a fost locuită încă din epoca de piatră și apoi în epoca de bronz.

Satul Tăuteu a fost înființat în Evul Mediu de slavi, de unde și originea numelui „Toty”, dar după ce aceștia s-au maghiarizat a rămas sat maghiar pe toată perioada medievală. Prima datare în scris a apărut în 1291-1294. În epoca feudală numărul locuitorilor a crescut constant, chiar și în ciuda epidemiilor de ciumă. În timpul războaielor mondiale locuitorii satului au luat parte în lupte. O perioadă în timpul celui de-al doilea război mondial și hotarul

satului a constituit un front, unde s-au dat lupte acerbe. După schimbările din 1989, s-a destrămat cooperativa, iar fabricile industriale și-au închis porțile definitiv. În prezent majoritatea tinerilor s-au mutat la oraș, sau lucrează în străinătate.

Pe aceste meleaguri se ascund numeroase forme de viață, materiale care să ateste vechimea vieții și continuitatea neîntreruptă a populației în vatra satelor. Multe dintre aceste dovezi arheologice au fost scoase la iveală de către V.I Dumitrescu în „Depozitul de bronzuri de la Tăuteni" Vol. V-VI, în care amintește de 5 brățări de bronz, 4 bare de bronz, un celt, o seceră, un cuțit de bronz, 2 aplici de bronz și 5 verigi de aur (cercei) descoperite într-un vas. În comuna Tăuteu s-au mai descoperit și alte urme de viață: materiale din ceramică, prismale de fus, greutăți pentru războiul de țesut. În anul 1942, I. Nistor amintește de târnăcoapele de aramă găsite la dealul viilor Tăuteu - piesă păstrată la Muzeul Țării Crișurilor din Oradea. În vara anului 1970 s-au descoperit fragmente din 2 căni de argint aurit care au fost restaurate și sunt păstrate și acestea la Muzeul Țării Crișurilor din Oradea.

Tezaurul de vase din argint de la Tăuteu/Tăuteni (jud. Bihor) a fost descoperit în vara anului 1970 într-o râpă spălată de ploi de către doi copii din satul Ciutelec. Din fragmentele recuperate au fost întregite două vase restaurate la *Muzeul de Istorie al Transilvaniei* din Cluj-Napoca. Acum ele reprezintă piese de rezistență în tezaurul *Muzeului Țării Crișurilor* din Oradea. Tezaurul constă în două sau trei vase romano – bizantine târzii din argint (o „oenochoe" înaltă de 64,5, o cană măsurând 46,4 cm și fragmente dintr-un al treilea vas), decorate în relief în tehnica „au repoussé" .

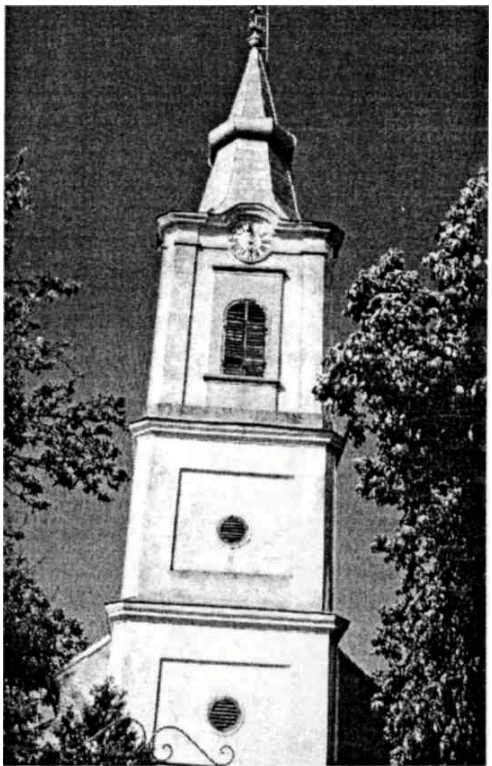

Atracţii culturale:

- Biserica reformată din localitatea Tăuteu, construită pe bazele unui edificiu medieval;
- Monumente istorice - Cetatea Báthory construită în 1455 în subsolul căreia existau două monumente funerare;
- Casa Rhédey și casa Baranyi construite cu 300 de ani în urmă; acestea își păstrează caracteristicile epocii respective;
- Biserica reformată din localitatea Ciutelec construită în 1727;

- Castelul Wertheimstein;
- Biserica greco-catolică din 1896;
- Biserica ortodoxă din localitatea Chiribiş construită în anul 1800.
- Parc dendrologic din localitatea Ciutelec

Evenimente locale – În comuna Tăuteu în fiecare an se organizează zilele satului, când sătenii se îmbracă cu hainele tradiționale și petrec împreună la diversele programe organizate de către conducerea comunei.

Comuna are o așezare geografică favorabilă turismului și dispune de numeroase atracții antropice. Aceste măsuri sunt exploatate într-o măsură foarte mică, aproape inexistentă.

1.2. Denumirea investiției

„ACHIZIȚIONARE UTILAJ ÎN COMUNA TĂUTEU, JUDEȚUL BIHOR”

1.3. Elaborator

S.C. INTEGRA GRAND CONSULT S.R.L.
Adresa: Str. Mihail Kogălniceanu nr. 46, ap. 2, Oradea, jud. Bihor, cod poștal 410094
Tel: 0359/450.545
E-mail: office_integra@yahoo.com
CAEN: 7022
Obiect de activitate: Activități de consultanță pentru afaceri și management

1.4 Amplasament (județ, localitate, strada, număr, descriere amplasament)

Prezentul obiectiv de investiție se va amplasa în:
Sat Tăuteu nr. 122, Comuna Tăuteu, județul Bihor, cod poștal 417 580
Tel/ Fax: 0259/354.825, 0259/354.826

E-mail: primariatauteu@yahoo.com

Investiția va fi amplasată în sat Tăuteu, nr. 122, comuna Tăuteu, județul Bihor în conformitate cu Inventarul bunurilor și schița anexată la dosarul Cererii de finanțare, unde solicitantul are în proprietate clădiri și curte aferentă. Suprafața aflată în proprietate are acces direct la șosea.

1.5 Tema, cu descrierea obiectivelor propuse, fundamentarea necesității și oportunității investiției

Comuna Tăuteu prin Nota de fundamentare la proiectul de hotărâre cu privire la aprobarea modificării Organigramei și a Statului de Funcții pentru aparatul de specialitate al primarului și al Consiliului Local al Comunei Tăuteu, județul Bihor înregistrată cu nr. 144 din 26.01.2012 a justificat necesitatea înființării la nivelul comunei a Serviciului financiar-contabil și de gospodărire comunală, serviciu care a fost înființat prin Hotărârea nr. 19 din 12 martie 2012 privind modificarea Organigramei și a Statului de funcții pentru aparatul de specialitatea al primarului comunei Tăuteu, județul Bihor.

În cadrul Seriviciului Financiar Contabil și Gospodărire Comunală funcționează două compartimente: Compartimentul Financiar Contabil și Compartimentul Gospodărire Comunală și Transport.

Serviciul public de gospodărire comunală al comunei Tăuteu are drept scop furnizarea de servicii de utilitate publică pentru a servi interesului general al cetățenilor comunei.
Importanța acestui serviciu reiese din necesitatea menținerii în stare de funcționare a drumurilor, a locurilor de joacă pentru copii, a spațiilor verzi precum și amenajarea acestora, deszăpezirea drumurilor și combaterea poleiului pe timp de iarnă, intervenții în cazul unor situații de urgență.

Compartimentul Gospodărire Comunală și Transport are în componență 8 angajați: 2 funcții contractuale de îngrijitor, 3 funcții contractuale de muncitori calificați (buldoexcavatorist, tractorist și fochist), 3 funcții contractuale de paznic.

Serviciu public de gospodărire comunală desfășoară activități precum: măturat, stropit, spălat și întreținerea curățeniei pe căile publice, curățatul și transportul zăpezii de pe căile publice, menținerea în stare de funcționare a acestora pe timp de polei și îngheț; construirea, modernizarea, exploatarea și întreținerea străzilor, drumurilor, podurilor, decolmatări de șanțurilor; amenajarea și întreținerea zonelor verzi, a parcurilor și grădinilor publice;organizarea și optimizarea circulației rutiere și pietonale; înființarea, organizarea și exploatarea unor servicii de întreținere, reparații curente și reabilitare a fondului locativ aflat în proprietatea unității adminsitrativ teritoriale; prestări servicii cu utilajele din dotare; realizarea de venituri suplimentare la bugetul local prin încheierea unor contracte de prestări servicii; transporturi de materiale; lucrări de întreținere; intervenții la defecțiunile sistemului de alimentare cu apă.

Utilajele care deservesc funcționarea acestui compartiment conform Listei de inventar a mijloacelor fixe al comunei Tăuteu din data 09.12.2017 sunt: 1 - vidanjă, 1 – braț articulat port cuțit, 1 – plug lamă deszăpezire, 2 – motofierăstraie, 2 – motocoase, 1 - tractoraș tuns gazon, 1 – motocultor, 1 – tractor, 1 – greder.

Vidanja este folosită pentru transportul deșeurilor lichide sau a gunoiului de grajd, pentru transportul și răspândirea pe câmpuri și pajiști, pentru udare, stropirea sau fertilizarea culturilor, pentru stingerea definitivă a incendiilor din păduri sau domenii publice, pentru transportul apei.

Brațul articulat este folosit pentru mărunțirea și defrișarea de arbuști, iarbă, stufi sau crengi mici. Acesta este ideal pentru curățarea și întreținerea șanțurilor, a marginilor drumurilor și a spațiilor verzi. Lama de deszăpezire este folosită pentru întreținerea curățeniei

pe căile publice, curăţatul şi transportul zăpezii de pe căile publice şi pentru menţinerea în stare de funcţionare a acestora pe timp de polei şi îngheţ.

Cele două motofierăstraie care se află în lista de inventar sunt folosite pentru curăţare şi îngrijire, respectiv pentru a tăia trunchiuri mari de lemn, cherestea, pentru toaletarea copacilor etc. Motocoasa îşi găseşte utilitatea în cosirea fanului, tăierea ierburilor înalte şi rezistente, a hăţişurilor, mărăcinişurilor. Astfel se menţin terenurile şi spaţiile verzi curate.

În lista de inventar se mai regăseşte şi un tractoraş pentru tuns gazonul. Acesta se foloseşte pentru amenajarea şi întreţinerea zonelor verzi, a parcurilor şi grădinilor publice. Motocultorul este eficient pentru mărunţirea solului, pentru însămânţat sau pregătit pentru plantat fiind utilizat pentru operaţiunile de lucrare şi întreţinere a solului. Este util pentru crearea canalelor pentru seminţe şi acoperirea lor.

Tractorul răspunde nevoilor de ordin public ale cetăţenilor. Este folosit pentru decolmatarea şanţurilor, transportul molozului, deşeului, pentru împăştierea de material antiderapant în timp util în perioada iernii, dar mai ales în muncile agricole.

Grederul ajută la intervenţii asupra drumurilor comunale, fiind folosit pentru diverse operaţii de construire şi de întreţinere a drumurilor, îndeosebi pentru nivelări.

Comuna Tăuteu dispune de dotări şi utilaje pentru diverse situaţii de urgenţă şi intervenţii rapide asupra fenomenelor naturale: incendii, furtuni, înzăpeziri; dispune de echipamente şi utilaje pentru curăţarea păşunilor comunale şi a şanţurilor. Totuşi se consideră necesară achiziţionarea pe viitor a unor utilaje care să ajute mai mult la dezvoltarea infrastructurii. Drept pentru care Comuna Tăuteu îşi doreşte să achiziţioneze un utilaj de tip buldoexcavator.

Prezentul proiect de investiție are ca și temă realizarea unei investiții care constă în achiziționare unui utilaj de tip buldoexcavator care va ajuta la crearea și dezvoltarea serviciilor publice pentru populația din mediul rural – Comuna Tăuteu, județul Bihor.

Autoritățile publice locale au adoptat Hotărârea Consiliului Local privind implementarea acestui proiect justificând în aceasta necesitatea, oportunitatea, potențialul economic, anexată la dosarul Cererii de finanțare. Astfel se prevede achiziționarea unui utilaj dotat corespunzător.

Prin acest proiect se dorește a se a răspunde nevoilor de ordin public ale cetățenilor, aducând serviciul public la un înalt nivel de tehnologizare și utilitate. Cu acest utilaj, respectiv cu dotările lui, se va interveni pe întreaga arie administrativ - teritorială a comunei Tăuteu.

Prin concretizarea proiectului de investiției propus, se dorește diversificarea serviciilor publice de bază la care locuitorii din mediul rural ar trebui să aibă accces, respectiv la satisfacerea nevoilor publice cu privire la anumite intervenții care necesită rezolvarea în timp util de calitate. Această acțiune este susținută prin Strategia de dezvoltare, anexată la dosarul Cererii de finanțare.

Obiectivul general propus prin acest proiect „ACHIZIȚIONARE UTILAJ ÎN COMUNA TĂUTEU, JUDEȚUL BIHOR” constă în îmbunătățirea condițiilor de viață pentru populația comunei Tăuteu, prin crearea și dezvoltarea serviciilor publice de bază la care populația din mediul rural ar trebui să aibă acces. În acest sens se propune achiziția unui utilaj în vederea unei dezvoltări durabile.

Obiectivele specifice ale acestui proiect de investiție constau în dotarea serviciului public local de gospodărire comunală, prin achiziția următorului utilaj:

- Buldoexcavator
- Dotări Buldoexcavator:
  - Sistem de monitorizare prin satelit
  - Cupă încărcător multifuncțională
  - Shovel float
  - RTD
  - Brațe încărcător
  - Instalație hidraulică pentru picon

Acest proiect de investiție intitulat „ACHIZIȚIONARE UTILAJ ÎN COMUNA TĂUTEU, JUDEȚUL BIHOR" constă în achiziția unui BULDOEXCAVATOR dotat braț de excavare.

Astfel prin achiziționarea acestui utilaj se vor duce la îndeplinire obiective precum:

- îmbunătățirea condițiilor de viață pentru populație într-un mod inovativ, prin asigurarea accesului la servicii publice de bază diversificată și scăderea deficitului acestora în mediul rural;
- creșterea numărului de sate renovate, prin faptul că de utilajul cu dotările aferente vor putea beneficia toate satele aparținătoare comunei;
- stimularea unei gândiri și a unor acțiuni care se adresează unor probleme de mediu - astfel gradul de poluare cu acest utilaj este relativ redus, iar echipamentele lui vor ajuta într-un mod inovativ la amenajarea, păstrarea și îngrijirea mediului înconjurător;
- creșterea gradului de mulțumirea al locuitorilor din mediul rural, ca urmare a îmbunătățirii condițiilor de viață;

Obiectivele menționate mai sus se identifică și cu cele ale măsurii 322 „ Renovarea, dezvoltarea satelor, îmbunătățirea serviciilor de bază pentru economia și populația rurală și punerea în valoare a moștenirii culturale" aferentă Programului Național de Dezvoltare Rurală.

Fundamentarea necesității și oportunității investiției

Necesitatea investiției

Serviciile publice sunt activități esențiale în asigurarea unui nivel de viață decent și stabil pentru populație. Însă este bine cunoscut faptul că în mediul rural, acestea sunt destul de slab dezvoltate, diversificate față de mediul urban din România. Deși se semnalează numeroase probleme de gospodărire comunală, adesea în mediul rural acestea rămân nerezolvate, sau se intervine superficial în rezolvarea acestora pe termen scurt. În lipsa unor dotări corespunzătoare a serviciilor publice administrative, autoritățile nu pot interveni conform atribuțiilor, caz în care sistemul devine ineficient și aproape inutil pentru locuitorii mediului rural.

România se află într-o perioadă avansată din punct de vedere tehnologic, și având statutul de țară membră a Uniunii Europene, se consideră a fi inacceptabilă o discrepanță tehnologică atât de mare între

mediul urban și cel rural al aceleiași țări, dar și față de alte țări comunitare.

Reprezentanții comunei Tăuteu au decis să diminueze aceste discrepanțe și să acționeze, prin achiziționarea unui utilaj de tip buldoexcavator. Utilajul împreună cu dotările care fac obiectul acestui proiect nu se află în prezent în proprietatea comunei, deși sunt absolut necesare. Necesitatea achiziționării utilajului este justificată cel mai adesea resursele financiare ale comunei sunt direcționate către serviciile sociale, astfel încât comuna nu mai are posibilitatea de a achiziționa din fonduri publice și dotările necesare pentru celelalte servicii.

Scopul acestui buldoexcavator împreună cu dotările lui este să suplinească nevoile semnalate prin diferite situații care necesită intervenție de ordin public.

De-a lungul timpului s-au ivit diferite situații în care nu s-a putut interveni prompt sau s-a intervenit cu condiția efectuării unor costuri mari de închiriere a utilajelor, și anume: în cazul unor construcții, în perioadele cu ploi sau după topirea zăpezilor cum nu exista posibilitatea de decolmatare a șanțurilor, în situația administrării stării precare a drumurilor și a șanțurilor, în anotimpurile în care vegetația începe să crească, ajungând la un moment dat să arate inestetic și să îngreuneze accesul în diferite zone, iarna drumurile nu sunt întreținute și nu sunt curățate de zăpadă și nu este împrăștiat material antiderapant în timp util.

În toate aceste cazuri, menționate mai sus, comuna nu a dispus de dotări cu care să intervină, fiind nevoită adesea să apeleze la forța umană în situații permisive, respectiv la închirierea unor utilaje în situațiile în care nu s-a putut interveni manual. Nu este de neglijat faptul că închiriere utilajelor depășește mult costurile cu care respectivele echipamente s-ar putea întreține. Drept urmare, de cele mai multe ori nu există posibilitatea de a se închiria echipamente, apelându-se la forța manuală care după cum bine știm, este limitată.

În raport cu situaţia existentă, conform Inventarului bunurilor care aparţin domeniului public, Comuna Tăuteu dispune de un drum comunal Poiana care are o lungime de 1,3 km, străzi cu trotuare în Tăuteu cu o lungime de 18,04737 km, străzi cu trotuare Bogei cu o lungime de 5,85095 km, străzi cu tortuare Ciutelec cu o lungime de 19,79051 km, străzi cu trotuare Chiribiș cu o lungime de 5,97213 km, străzi cu trotuare Poiana cu o lungime de 5,83413 km. Astfel comuna dispune de o suprafaţă de 31,4 km drum care necesită intervenţii.

Utilajul propus a fi achiziţionat serveşte pentru deszăpezirea drumurilor din comună, asigurarea de condiţii favorabile pentru circulaţia rutieră pe arterele din comună, şi pe arterele de legătură în caz de polei sau condiţii de drum alunecos, asigurarea accesului pietonilor la staţiile mijloacelor de transport în comun şi degajarea acestora din urmă de gheaţă şi zăpadă.
De asemenea Comuna Tăuteu mai beneficiază şi de o pădure comunală cu o suprafaţă de 72,40 ha şi teren arabil intravilan cu o suprafaţă de 8.704 mp.

Astfel Comuna Tăuteu consideră că este impetuos necesară achiziţionarea utilajului propus pentru că deserveşte celor 56,79509 km de drum şi a şanţurilor care se află pe marginea acestor drumuri care sunt de aproximativ 114 km.

Lăţimea părţii carosabile pe care va interveni utilajul este între 3,5 şi 7 m în funcţie de drum. Lăţimea rigolelor/şanţurilor nu depăşeşte 1 m.

Oportunitatea şi necesitatea achiziţionării unui astfel de utilaj rezidă din faptul că, la nivelul comunei Tăuteu sunt prioritare realizarea unor lucrări şi intervenţii cum ar fi: acţiuni de deszăpezire, lucrări de deszăpezire şi întreţinere pe timp de iarnă a drumurilor şi străzilor

din comună, decolmatări de şanţuri, întreţinere/ reparare drumuri pietruite şi drumuri agricole, intervenţii la defecţiunile sistemului de alimentare cu apă sau alte lucări sau acţiuni de intervenţie care pot să apară pe viitor.

Utilajul care se propune a fi achiziționat are o întrebuințare universală și poate fi utilizat la orice tip de lucrare în domeniul construcțiilor, dar și pentru dezăpezire. Raportat la alte utilaje care pot fi folosite pentru astfel de lucrări, acestea sunt cele mai avantajoase de pe piață financiar vorbind. Probabil cel mai complex utilaj pentru construcții, buldoexcavatorul se poate folosi pentru o multitudine de lucrări în domeniul construcțiilor și de aceea este utilajul favorit al specialiștilor în domeniu. Fiind un utilaj versatil și multifuncțional, buldoexcavatorul, alături de o serie întreagă de accesorii, utilaje, este de absolută necesitate pe șantierele atât de dimensiuni mici, medii cât și pe șantierele mari, unde fluxul de lucru este continuu. Un buldoexcavator se folosește pentru săpături de șanțuri sau gropi, încărcare materiale, nivelări și amenajări platforme, lucrări care sunt practic inevitabile pe orice tip de șantier. În costrucțiile de diferite clădiri, sarcina cea mai frecventă pentru un buldoexcavator este săparea fundației. Pentru lucările de intervenție sunt ideale, însă în cazul lucrărilor mari acestea nu dau un randament foarte bun în cazul în care se dorește săparea și transportul unor cantități foarte mari de pământ, punctual neputând concura cu excavatoarele, încărcătoarele sau alte utilaje specializate.

Populaţia romă constituie unul dintre grupurile etnice minoritare cele mai mari din România. Conform recensământului din 2011, ei numărau 621.573 de persoane (adică 3% din totalul populaţiei), fiind al doilea grup etnic minoritar din România ca mărime, după cel maghiar. Din aceştia 62% locuiesc în mediul rural. Populaţia romă din comuna Tăuteu are un număr de 698 din numărul total al populaţiei de 4.063 conform recensământului din 2011.

Acest proiectul vizează îmbunătăţirea condiţiilor de viaţă a întregii populaţii a comunei, inclusiv a comunităţii rome, drept urmare achiziţionarea acestui utilaj va contribui la dezvoltarea durabilă a zonei din care aceştia parte.

Comuna Tăuteu dorește să-i ajute pe membrii acestei comunităţii având în vedere faptul că numărul acestora este mare raportat la toată populaţia comunei şi să se implice cât mai mult în îmbunătăţirea condiţiilor de viaţă a acestora datorită faptului că comunitatea romă este dezavantajată în marea majoritate a cazurilor, din cauza discriminării, neintegrării în societate, din cauza resurselor limitate, şcolarizării slabe etc.,

Având în vedere faptul că acest utilaj are o multitudine întrebuinţări prin punerea la dispoziţie de noi servicii pentru populaţia romă, aceştia vor putea folosi beneficiile acestuia. Astfel în situaţia în care apar dezastre naturale în locurile în care sunt amplasate aceste comunităţi (alunecări de teren, inundaţii etc.) sau sunt necesare intervenţii de mediu, comuna va contribui la reducerea acestor riscuri. De asemenea se vor ajuta în perioadele cu ploi sau după topirea zăpezilor pentru decolmatarea şanturilor, se va ajuta la îmbunătăţirea drumurilor, la construirea de noi infrastructuri în zonele respective unde locuiesc aceştia.

Ţinând cont de acestea considerăm că odată realizată această invetiţie se va deservi şi populaţia romă.

Având în vedere faptul că Uniunea Europeană își spijină membrii prin structurile teritoriale ale fiecărei țări, în vederea dezvoltării durabile și a prosperității, reprezentanții comunei Tăuteu au hotărât să realizeze demersuri concrete în vederea racordării la țintele comunitare agreate, respectiv la nevoile publice locale. Proiectul de investiție propus, va ajuta la îmbunătățirea infrastructurii și serviciilor publice rurale, contribuind

totodată la diminuarea cheltuielilor cu terții, care practică costuri mari la orice intervenție. Astfel, administrația publică locală va avea posibilitatea de a acționa eficient și în timp util în vederea rezolvării problemelor identificate care fac parte din aria publică de responsabilitate, fapt care face investiția absolut necesară.

Oportunitatea investiției

Fiind necesară o astfel de investiție, în acest moment este și oportună. Astfel, autoritățile locale ale comunei Tăuteu au hotărât să solicite finanțare, în vederea îmbunătățirii capacității de a interveni în rezolvarea nevoilor publice, respectiv în vederea dezvoltării durabile a zonei din care face parte.

1.6 Descrierea funcțională

Utilajul care se dorește a fi achiziționat este de tip buldoexcavator. Acesta va servi comunei Tăuteu, în administrarea domeniului public și privat al comunei, care actualmente nu dispune de asemenea dotări, absolut necesare în asigurarea gradului de îngrijire a domeniului public și gospodărirea acestuia la nivelul comunei.

Dispunând de dotările lui, este cert faptul că se va putea acționa eficient în activități specifice situațiilor ivite în mediul rural, situații care intră în atribuțiile serviciului public local.

Din punct de vedere funcțional utilajul se prezintă astfel:

Componentele utilajului	Activități la care este folosit utilajul în cadrul comunei Tăuteu
BULDOEXCAVATOR	Buldoexcavatorul se poate folosi pentru o multitudine de lucrări în domeniul construcțiilor, având o întrebuințare universală și poate fi utilizat la orice tip de lucrare în domeniul construcțiilor, dar și pentru dezăpezire. Fiind un utilaj versatil și multifuncțional, buldoexcavatorul, alături de o serie întreagă de accesorii, utilaje, este de absolută necesitate pe șantier, atât de dimensiuni mici, medii cât și pe șantierele mari, unde fluxul de lucru este continuu. Un buldoexcavator se folosește pentru săpături de șanțuri sau gropi, încărcare materiale, nivelări și amenajări platforme, lucrări care sunt practic inevitabile pe orice tip de șantier.
CARACTERISTICI ȘI DOTĂRI	

- Sistem de monitorizare prin satelit - Cupă încărcător multifuncțională - Shovel float - RTD - Brațe încărcător - Instalație hidraulică pentru picon – Utilajul trebuie să aibă în dotare această funcție, fiind necesară în cazul în care în viitor se va dori achiziționarea unui picon.

Descrierea tehnologică

Utilajul propus spre achiziționare prin acest proiect de investiții, are următoarele caracteristici tehnice.

Componentele utilajului	**Caracteristici tehnice**		**Minim**	**Maxim**
Buldoexcavator	*Transmisie*	- Mecanică cu shimbarea sensului de mers	-	-
		- 2x4, 4x4	-	-
		- Tracțiune integrală	-	-
	Motor	- Putere	70 CP	90 CP
		- Capacitatea cilindrică	3800 cmc	4400 cmc
		- Cuplu motor	400 Nm	500 Nm
	Sistem de direcție hidraulic	- Virare punte față	-	-
	Sistem de frânare	- Cu discuri multiple imersate în ulei	-	-
	Punți	- Punte față	7000 kg	8000 kg
		- Punte spate	10000 kg	12000 kg
	Sistem electric	- Iluminare și semnalizare conform cu normele rutiere în vigoare	-	-
		- Lumini de lucru față/spate	-	-
	Cote de gabarit	- Greutate	7000	8000

			kg	kg
		- Masă proprie	8 t	9 t
	Sistem hidraulic	- Fiabil şi performant	-	-
		- Pompă hidraulică cu roţi dinţate	-	-
	Instalaţie hidraulică pentru picon		-	-
Cabină	*- Cabină închisă cu venitlaţie şi încălzire*		-	
	- Aparatură de monitorizare şi control		-	-
Echipament încărcător	*- Cupă multifuncţională*		-	-
	- Capacitate		1 mc	2 mc
	- Înălţime de ridicare		3400 mm	4000 mm
	- Sistem de revenire automată la poziţia de săpare a cupei de încărcător		-	-
Echipament excavator	*- Cupa de excavare 600 mm*		-	-
	- Forţă de rupere		6000 kgf	6500 kgf
	- Adâncime săpare		5500 mm	6000 mm
	- Înălţime descărcare		4500 mm	5000 mm
Cupă multifuncţională	*- Dimensiune*		2000 mm	2500 mm

Utilajul format din componentele mai sus menţionate definesc funcţionalitatea şi calitatea echipamentului, astfel prezintă o capacitate aflată în directă proporţionalitate cu zona teritorial-administrativă a comunei în care va acţiona atât din punct de vedere al dimensiunilor, cât şi al capacităţii, răspunzând în totalitate nevoilor publice manifestate.

Nu în ultimul rând, specificăm că acest utilaj va corespunde din punct de vedere al gradului de poluare cu normele legislative în vigoare la momentul achiziţiei. Având în vedere însă dezvoltarea tehnologiei actuale în domeniul industriei de maşini şi utilaje, gradul de poluare emis de către utilajul propus a se achiziţiona va fi scăzut.

De asemenea, echipamentele prevăzute a se achiziţiona pentru buldoexcavator, sunt menite să execute acţiuni care vor proteja mediul înconjurător prin amenajarea corespunzătoare şi îngrijirea acestuia, contribuind astfel la dezvoltarea durabilă a mediului înconjurător din comuna Tăuteu. De asemenea achiziţia acestora îndeplineşte o acţiune inovativă, prin faptul că oferă servicii diversificate populaţiei, îndeplinind funcţii care nu se pot realiza manual la fel de calitativ, aducând astfel un plus de valoare comunei Tăuteu.

2. Date privind forţa de muncă şi managementul proiectului

Responsabil legal (nume, prenume, funcţie) – relevante pentru proiect

NUME	DATE DE IDENTIFICARE	FUNCŢIA
VINCZE NÁNDOR-ŞTEFAN	CI seria XH nr. 600309 CNP 1650106052871 Loc naşterii: Mun. Marghita, Jud. Bihor Domiciliu: Sat Tăuteu, nr. 74, Com. Tăuteu, Jud. Bihor Emis de SPCLEP Marghita la data de 03.02.2009 valabil până la data de 06.01.2019	Primarul comunei Tăuteu

În ceea ce priveşte experienţa responsabilului legal de proiect, acesta va fi expusă structurat şi cronologic în tabelul următor:

Întreprinderea	Funcţia avută şi principalele îndatoriri	Perioada
OJRSA BIHOR	**Funcţia:**TEHNICIAN VETERINAR ***Principalele îndatoriri:*** - operator-însămânţător - controlor de producţie pe judeţul Bihor	aprilie 1985 – iunie 1996
PRIMĂRIA COMUNEI TĂUTEU	**Funcţia:** VICEPRIMAR ***Principalele îndatoriri:*** - este subordonat primarului şi înlocuitorul de drept al acestuia, care îi poate delega atribuţiile sale.	iunie 1996 – iunie 2008
PRIMĂRIA COMUNEI TĂUTEU	**Funcţia:** PRIMAR ***Principalele îndatoriri:*** Conform legii nr. 215/2001, îndeplineşte următoarele categorii principale de atribuţii: a) atribuţii exercitate în calitate de reprezentant al statului, în condiţiile legii; b) atribuţii referitoare la relaţia cu consiliul local; c) atribuţii referitoare la bugetul local; d) atribuţii privind serviciile publice asigurate cetăţenilor; e) alte atribuţii stabilite prin lege.	iunie 2008 – prezent

Având în vedere experiența reprezentantului legal de proiect, care pe tot parcursul a necesitat abilități de organizare, reprezentare și operativitate, se consideră că poate fi un bun gestionar și al prezentului proiect de investiție.

2.1 Total personal, 25
din care persoane cu funcții de execuție 21

2.2 Locuri de muncă nou-create
Odată cu realizarea acestui proiect de investiție, se va înființa un nou loc de muncă care va face parte din structura acestuia. Structura postului va fi următoarea:
- 1 șofer buldoexcavator – care va deține permis de conducere, autorizație și toate calificările corespunzătoare vehicului pe care îl va manevra și care va asigura manevrarea corespunzătoare a utilajului și echipamentelor aferente.

Considerăm că un serviciu astfel dotat și cu personal aferent care să intervină în situațiile de gospodărire comunală, va oferi cetățenilor comunei servicii la standarde europene, crescând gradul de mulțumire, siguranță și încredere ai acestora.

3. **Devizele investiției** în conformitate cu Hotărârea Guvernului nr. 907/2016

DEVIZ GENERAL
(conform HG907/2016)

"ACHIZIȚIONARE UTILAJ ÎN COMUNA TĂUTEU, JUDEȚUL BIHOR"

în euro la cursul Băncii Centrale Europene

data întocmirii: 14-Dec-2017

4,6330 **din data de:** 14-Dec-2017

Nr. crt.	Denumirea capitolelor şi subcapitolelor de cheltuieli	Valoare eligibil + neeligibil (fără TVA) lei	Valoare eligibilă fără TVA lei	Valoare neeligibilă fără TVA lei	TVA 19% lei	Valoare (cu TVA) lei	Valoare eligibil+ neeligibil (fără TVA) euro	Valoare eligibilă fără TVA euro	Valoare neeligibilă fără TVA euro	TVA 19% euro	Valoare (cu TVA) euro
1	2	3	4	5	6	7	**8**	**9**	**10**	**11**	**12**
	CAPITOLUL 1 **Cheltuieli pentru obținerea şi amenajarea terenului**						**CAPITOLUL 1**				
1,1	Obținerea terenului	-	-	-	-	-	-	-	-	-	-
1,2	Amenajarea terenului	-	-	-	-	-	-	-	-	-	-
1,3	Amenajări pentru protecția mediului şi aducerea la starea inițială	-	-	-	-	-	-	-	-	-	-
1,4	Cheltuieli pentru relocarea/protecția utilităților	-	-	-	-	-	-	-	-	-	-
TOTAL CAPITOL 1		-	-	-	-	-	-	-	-	-	-
	CAPITOLUL 2 **Cheltuieli pentru asigurarea utilităților necesare obiectivului**						**CAPITOLUL 2**				
2,1	Utilități	-	-	-	-	-	-	-	-	-	-
TOTAL CAPITOL 2		**-**	**-**	**-**	**-**	**-**	-	-	-	-	-
	CAPITOLUL 3 **Cheltuileli pentru proiectare şi asistență tehnică**						**CAPITOLUL 3**				
3,1	Studii	-	-	-	-	-	-	-	-	-	-
	3.1.1. Studii de teren	-	-	-	-	-	-	-	-	-	-
	3.1.2. Raport privind impactul asupra mediului	-	-	-	-	-	-	-	-	-	-
	3.1.3. Alte studii specifice	-	-	-	-	-	-	-	-	-	-
3,2	Documentații-suport şi cheltuieli pentru obținerea de avize, acorduri şi autorizații	-	-	-	-	-	-	-	-	-	-

3,3	Expertizare tehnică	-	-	-	-	-	-	-	-	-	-
3,4	Certificarea performanței energetice şi auditul energetic al clădirilor	-	-	-	-	-	-	-	-	-	-
3,5	Proiectare	-	-	-	-	-	-	-	-	-	-
	3.5.1. Temă de proiectare	-		-	-	-	-	-	-	-	-
	3.5.2. Studiu de prefezabilitate	-	-	-	-	-	-	-	-	-	-
	3.5.3. Studiu de fezabilitate/documentație de avizare a lucrărilor de intervenții şi deviz general	-	-	-	-	-	-	-	-	-	-
	3.5.4. Documentațiile tehnice necesare în vederea obținerii avizelor/acordurilor/autorizațiilor	-	-	-	-	-	-	-	-	-	-
	3.5.5. Verificarea tehnică de calitate a proiectului tehnic şi a detaliilor de execuție	-	-	-	-	-	-	-	-	-	-
	3.5.6. Proiect tehnic şi detalii de execuție	-	-	-	-	-	-	-	-	-	
3,6	Organizarea procedurilor de achiziție	10.000,00	-	10.000,00	1.900,00	11.900,00	2158,43	-	2158,43	410,10	2568,53
3,7	Consultanță	20.000,00	-	20.000,00	3.800,00	23.800,00	4316,86	-	4316,86	820,20	5137,06
	3.7.1. Managementul de proiect pentru obiectivul de investiții	20.000,00	-	20.000,00	3.800,00	23.800,00	4316,86	-	4316,86	820,20	5137,06
	3.7.2. Auditul financiar	-	-	-	-	-	-	-	-	-	-
3,8	Asistență tehnică	-	-	-	-	-	-	-	-	-	-
	3.8.1. Asistență tehnică din partea proiectantului	-	-	-	-	-	-	-	-	-	-
	3.8.1.1. pe perioada de execuție a lucrărilor	-	-	-	-	-	-	-	-	-	-
	3.8.1.2. pentru participarea proiectantului la fazele incluse în programul de control al lucrărilor de execuție, avizat de către Inspectoratul de Stat în Construcții	-	-	-	-	-	-	-	-	-	-
	3.8.2. Dirigenție de şantier	-	-	-	-	-	-	-	-	-	-
TOTAL CAPITOL 3		**30.000,00**	**-**	**30.000,00**	**5.700,00**	**35.700,00**	**6475,29**	**-**	**6475,29**	**1230,30**	**7705,59**
	CAPITOLUL 4 **Cheltuileli pentru investiția de bază**						**CAPITOLUL 4**				

4,1	Construcţii şi instalaţii	-	-	-	-	-	-	-	-	-	-
4,2	Montaj utilaje, echipamente tehnologice şi funcţionale	-	-	-	-	-	-	-	-	-	-
4,3	Utilaje, echipamente tehnologice şi funcţionale care necesită montaj	-	-	-	-	-	-	-	-	-	-
4,4	Utilaje, echipamente tehnologice şi funcţionale care nu necesită montaj şi echipamente de transport	272.590,29	231.650,00	40.940,29	51.792,16	324.382,45	58836,67	50000,00	8836,67	11178,97	70015,64
4,5	Dotări	-	-	-	-	-	-	-	-	-	-
4,6	Active necorporale	-	-	-	-	-	-	-	-	-	-
TOTAL CAPITOL 4		**272.590,29**	**231.650,00**	**40.940,29**	**51.792,16**	**324.382,45**	**58836,67**	**50000,00**	**8836,67**	**11178,97**	**70015,64**
	CAPITOLUL 5 **Alte chetuieli**						**CAPITOLUL 5**				
5,1	Organizare de şantier	-	-	-	-	-	-	-	-	-	-
	5.1.1. Lucrări de construcţii şi instalaţii aferente organizării de şantier	-	-	-	-	-	-	-	-	-	-
	5.1.2. Cheltuieli conexe organizării şantierului	-	-	-	-	-	-	-	-	-	-
5,2	Comisioane, cote, taxe, costul creditului 0,6 %	-	-	-	-	-	-	-	-	-	-
	5.2.1. Comisioanele şi dobânzile aferente creditului băncii finanţatoare	-	-	-	-	-	-	-	-	-	-
	5.2.2. Cota aferentă ISC pentru controlul calităţii lucrărilor de construcţii (0,5%)	-	-	-	-	-	-	-	-	-	-
	5.2.3. Cota aferentă ISC pentru controlul statului în amenajarea teritoriului, urbanism şi pentru autorizarea lucrărilor de construcţii (0,1%)	-	-	-	-	-	-	-	-	-	-
	5.2.4. Cota aferentă Casei Sociale a Constructorilor - CSC	-	-	-	-	-	-	-	-	-	-
	5.2.5. Taxe pentru acorduri, avize conforme şi autorizaţia de construire/desfiinţare	-	-	-	-	-	-	-	-	-	-
5,3	Cheltuieli diverse şi neprevăzute	-	-	-	-	-	-	-	-	-	-
5,4	Cheltuieli pentru informare şi publicitate	-	-	-	-	-	-	-	-	-	-
TOTAL CAPITOL 5		**-**	**-**	**-**	**-**	**-**	**-**	**-**	**-**	**-**	**-**

	CAPITOLUL 6 **Cheltuieli pentru probe tehnologice şi teste şi predare la beneficiar**						**CAPITOLUL 6**				
6,1	Pregatirea personalului de exploatare	-	-	-	-	-	-	-	-	-	-
6,2	Probe tehnologice şi teste	-	-	-	-	-	-	-	-	-	-
TOTAL CAPITOL 6		**-**	**-**	**-**	**-**	**-**	**-**	**-**	**-**	**-**	**-**
	TOTAL GENERAL	**302.590,29**	**231.650,00**	**70.940,29**	**57.492,16**	**360.082,45**	**65311,96**	**50000,00**	**15311,96**	**12409,27**	**77721,23**
	din care: C + M (1.2 + 1.3 +1.4 + 2 + 4.1 + 4.2 + 5.1.1)	**-**			**-**	**-**					

DEVIZ FINANCIAR
(conform HG907/2016)
"ACHIZIŢIONARE UTILAJ ÎN COMUNA TĂUTEU, JUDEŢUL BIHOR"

în euro la cursul Băncii Centrale Europene

data întocmirii: 14-Dec-2017

4,6330 **din data de:** 14-Dec-2017

Nr. crt.	**Denumirea capitolelor şi subcapitolelor de cheltuieli**	**Valoare eligibil+ neeligibil (fără TVA)**	**Valoare eligibilă fără TVA**	**Valoare neeligibilă fără TVA**	**TVA 19%**	**Valoare (cu TVA)**	**Valoare eligibil + neeligibil (fără TVA)**	**Valoare eligibilă fără TVA**	**Valoare neeligibilă fără TVA**	**TVA 19%**	**Valoare (cu TVA)**
		lei	**lei**	**lei**	**lei**	**lei**	**euro**	**euro**	**euro**	**euro**	**euro**
1	2	3	4	5	6	7	**8**	**9**	**10**	**11**	**12**
	CAPITOLUL 1 **Cheltuieli pentru obtinerea şi amenajarea terenului**						**CAPITOLUL 1**				
1,1	Obţinerea terenului	-	-	-	-	-	-	-	-	-	-
1,2	Amenajarea terenului	-	-	-	-	-	-	-	-	-	-
1,3	Amenajări pentru protectia mediului şi aducerea la starea iniţială	-	-	-	-	-	-	-	-	-	-
1,4	Cheltuieli pentru relocarea/protecţia utilităţilor	-	-	-	-	-	-	-	-	-	-

TOTAL CAPITOL 1		-	-	-	-	-	-	-	-	-	-
	CAPITOLUL 2 **Cheltuieli pentru asigurarea utilităţilor necesare obiectivului**						**CAPITOLUL 2**				
1	Alimentare cu apă	-	-	-	-	-	-	-	-	-	-
2	Canalizare	-	-	-	-	-	-	-	-	-	-
3	Alimentare cu gaze naturale	-	-	-	-	-	-	-	-	-	-
4	Alimentare cu agent termic	-	-	-	-	-	-	-	-	-	-
5	Alimentare cu energie electrică	-	-	-	-	-	-	-	-	-	-
6	Telecomunicaţii (telefonie, radio-tv,etc)	-	-	-	-	-	-	-	-	-	-
7	Drumuri de acces	-	-	-	-	-	-	-	-	-	-
8	Căi ferate industriale	-	-	-	-	-	-	-	-	-	-
9	Alte utilităţi	-	-	-	-	-	-	-	-	-	-
TOTAL CAPITOL 2		**-**	**-**	**-**	**-**	**-**	**-**	**-**	**-**	**-**	**-**
	CAPITOLUL 3 **Cheltuileli pentru proiectare şi asistenţă tehnică**						**CAPITOLUL 3**				
3,1	**Studii**	**-**	**-**	**-**	**-**	**-**	**-**	**-**	**-**	**-**	**-**
	3.1.1 Studii de teren: studii geotehnice, geologice, hidrologice, hidrogeotehnice, fotogrammetrice, topografica şi de stabilitate ale terenului pe care se amplasează obiectivul de investiţie	-	-	-	-	-	-	-	-	-	-
	3.1.2. Raport privind impactul asupra mediului	-	-	-	-	-	-	-	-	-	-
	3.1.3. Alte studii specifice	-	-	-	-	-	-	-	-	-	-
3,2	**Documentaţii-suport şi cheltuieli pentru obţinerea de avize, acorduri şi autorizaţii**	**-**	**-**	**-**	**-**	**-**	**-**	**-**	**-**	**-**	**-**
	1. obţinerea/prelungirea valabilităţii ceritificatului de urbanism	-	-	-	-	-	-	-	-	-	-

	2. obținerea/prelungirea valabilității autorizației de construire/ desființare	-	-	-	-	-	-	-	-	-	-
	3. obținerea avizelor şi acordurilor pentru racorduri şi branşamente la rețele publice de alimentare cu apă, canalizare, alimentare cu gaze, alimentare cu agent termic, energie electrică, telefonie	-	-	-	-	-	-	-	-	-	-
	4. obținerea certificatului de nomenclatură stradală şi adresă	-	-	-	-	-	-	-	-	-	-
	5. întocmirea documentației, obținerea numărului cadastral provizoriu şi înregistrarea terenului în cartea funciară	-	-	-	-	-	-	-	-	-	-
	6. obținerea actului administrativ al autorității competente pentru protecția mediului	-	-	-	-	-	-	-	-	-	-
	7. obținerea avizului de protecție civilă	-	-	-	-	-	-	-	-	-	-
	8. avizul de specialitate în cazul obiectivelor de patrimoniu	-	-	-	-	-	-	-	-	-	-
	9. alte avize, acorduri şi autorizații	-	-	-	-	-	-	-	-	-	-
3,3	**Cheltuieli pentru expertizarea tehnică a construcțiilor existente, a structurilor şi/sau, după caz, a proiectelor tehnice, inclusiv întocmirea de către expertul tehnic a raportului de expertiză tehnică**	**-**	**-**	**-**	**-**	**-**	**-**	**-**	**-**	**-**	**-**
3,4	**Certificarea performanței energetice şi auditul energetic al clădirilor**	**-**	**-**	**-**	**-**	**-**	**-**	**-**	**-**	**-**	**-**
3,5	**Cheltuieli pentru proiectare**	**-**	**-**	**-**	**-**	**-**	**-**	**-**	**-**	**-**	**-**
	3.5.1. Temă de proiectare	-	-	-	-	-	-	-	-	-	-
	3.5.2. Studiu de prefezabilitate	-	-	-	-	-	-	-	-	-	-
	3.5.3. Studiu de fezabilitate/documentație de avizare a lucrărilor de intervenții şi deviz general	-	-	-	-	-	-	-	-	-	-

	3.5.4. Documentațiile tehnice necesare în vederea obținerii avizelor/acordurilor/autorizațiilor	-	-	-	-	-	-	-	-	-	-
	3.5.5. Verificarea tehnică de calitate a proiectului tehnic şi a detaliilor de execuție	-	-	-	-	-	-	-	-	-	-
	3.5.6. Proiect tehnic şi detalii de execuție	-	-	-	-	-	-	-	-	-	-
3,6	**Organizarea procedurilor de achiziție**	**10.000,00**	**-**	**10.000,00**	**1.900,00**	**11.900,00**	**2.158,43**	**-**	**2.158,43**	**410,10**	**2.568,53**
	1. Cheltuieli aferente întocmirii documentației de atribuire şi multiplicării acesteia (exclusiv cele cumpărate de ofertanți)	-	-	-	-	-	-	-	-	-	-
	2. Cheltuieli cu onorariile, transportul, cazarea şi diurna membrilor desemnați în comisiile de evaluare	-	-	-	-	-	-	-	-	-	-
	3. Anunțuri de intenție, de participare şi de atribuire a contractelor, corespondență prin poştă, fax, poştă electronică în legătură cu procedurile de achiziție publică	-	-	-	-	-	-	-	-	-	-
	4. Cheltuieli aferente organizării şi derulării procedurilor de achiziții publice	10.000,00	-	10.000,00	1.900,00	11.900,00	2.158,43	-	2.158,43	410,10	2.568,53
3,7	**Consultanță**	**20.000,00**	**-**	**20.000,00**	**3.800,00**	**23.800,00**	**4.316,86**	**-**	**4.316,86**	**820,20**	**5.137,06**
	3.7.1. Managementul de proiect pentru obiectivul de investiții	20.000,00	-	20.000,00	3.800,00	23.800,00	4.316,86	-	4.316,86	820,20	5.137,06
	3.7.1.1. La depunere cerere de finanțare	10.000,00	-	10.000,00	1.900,00	11.900,00	2.158,43	-	2.158,43	410,10	2.568,53
	3.7.1.1. Management de proiect	10.000,00	-	10.000,00	1.900,00	11.900,00	2.158,43	-	2.158,43	410,10	2.568,53
	3.7.2. Auditul financiar	-	-	-	-	-	-	-	-	-	-
3,8	**Asistență tehnică**	**-**	**-**	**-**	**-**	**-**	**-**	**-**	**-**	**-**	**-**
	3.8.1. Asistență tehnică din partea proiectantului	-	-	-	-	-	-	-	-	-	-
	3.8.1.1. pe perioada de execuție a lucrărilor	-	-	-	-	-	-	-	-	-	-

	3.8.1.2. pentru participarea proiectantului la fazele incluse în programul de control al lucrărilor de execuție, avizat de către Inspectoratul de Stat în Construcții	-	-	-	-	-	-	-	-	-	-
	3.8.2. Dirigenție de șantier, asigurată de personal tehnic de specialitate, autorizat	-	-	-	-	-	-	-	-	-	-
TOTAL CAPITOL 3		**30.000,00**	**-**	**30.000,00**	**5.700,00**	**35.700,00**	**6.475,29**	**-**	**6.475,29**	**1.230,30**	**7.705,59**
	CAPITOLUL 4 **Cheltuileli pentru investiția de bază**						**CAPITOLUL 4**				
4,1	Construcții și instalații	-	-	-	-	-	-	-	-	-	-
4,2	Montaj utilaje, echipamente tehnologice și funcționale	-	-	-	-	-	-	-	-	-	-
4,3	Utilaje, echipamente tehnologice și funcționale care necesită montaj	-	-	-	-	-	-	-	-	-	-
4,4	Utilaje, echipamente tehnologice și funcționale care nu necesită montaj și echipamente de transport	272.590,29	231.650,00	40.940,29	51.792,16	324.382,45	58.836,67	50.000,00	8.836,67	11.178,97	70.015,64
4,5	Dotări	-	-	-	-	-	-	-	-	-	-
4,6	Active necorporale	-	-	-	-	-	-	-	-	-	-
TOTAL CAPITOL 4		**272.590,29**	**231.650,00**	**40.940,29**	**51.792,16**	**324.382,45**	**58.836,67**	**50.000,00**	**8.836,67**	**11.178,97**	**70.015,64**
	CAPITOLUL 5 **Alte cheltuieli**						**CAPITOLUL 5**				
5,1	Organizare de șantier	-	-	-	-	-	-	-	-	-	-
	5.1.1. Lucrări de construcții și instalații aferente organizării de șantier	-	-	-	-	-	-	-	-	-	-
	5.1.2. Cheltuieli conexe organizării șantierului	-	-	-	-	-	-	-	-	-	-
5,2	Comisioane, cote, taxe, costul creditului 0,6 %	-	-	-	-	-	-	-	-	-	-
	5.2.1. Comisioanele și dobânzile aferente creditului băncii finanțatoare	-	-	-	-	-	-	-	-	-	-

	5.2.2. Cota aferentă ISC pentru controlul calităţii lucrărilor de construcţii (0,5%)	-	-	-	-	-	-	-	-	-	-
	5.2.3. Cota aferentă ISC pentru controlul statului în amenajarea teritoriului, urbanism şi pentru autorizarea lucrărilor de construcţii (0,1%)	-	-	-	-	-	-	-	-	-	-
	5.2.4. Cota aferentă Casei Sociale a Constructorilor - CSC	-	-	-	-	-	-	-	-	-	-
	5.2.5. Taxe pentru acorduri, avize conforme şi autorizaţia de construire/desfiinţare	-	-	-	-	-	-	-	-	-	-
5,3	Cheltuieli diverse şi neprevăzute	-	-	-	-	-	-	-	-	-	-
5,4	Cheltuieli pentru informare şi publicitate	-	-	-	-	-	-	-	-	-	-
TOTAL CAPITOL 5		**-**	**-**	**-**	**-**	**-**	**-**	**-**	**-**	**-**	**-**
	CAPITOLUL 6 **Cheltuieli pentru probe tehnologice şi teste şi predare la beneficiar**						**CAPITOLUL 6**				
6,1	Pregatirea personalului de exploatare	-			-	-	-			-	-
6,2	Probe tehnologice şi teste	-			-	-	-			-	-
TOTAL CAPITOL 6		**-**			**-**	**-**	**-**			**-**	**-**
	TOTAL GENERAL	**302.590,29**	**231.650,00**	**70.940,29**	**57.492,16**	**360.082,45**	**65.311,96**	**50.000,00**	**15.311,96**	**12.409,27**	**77.721,23**
	din care: C + M (1.2 + 1.3 +1.4 + 2 + 4.1 + 4.2 + 5.1.1)	**-**	**-**	**-**	**-**	**-**	**-**	**-**	**-**	**-**	**-**

DEVIZ PE OBIECT

"ACHIZIŢIONARE UTILAJ ÎN COMUNA TĂUTEU, JUDEŢUL BIHOR"

în euro la cursul Băncii Centrale Europene

data întocmirii: 14-Dec-2017 **4,6330** **din data de:** 14-Dec-2017

NR. CRT	Denumire	Valoare eligibil + neeligibil (fără TVA)	Valoare eligibilă fără TVA	Valoare neeligibilă fără TVA	TVA 19%	Valoare (cu TVA)	Valoare eligibil + neeligibil (fără TVA)	Valoare eligibilă fără TVA	Valoare neeligibilă fără TVA	TVA 19%	Valoare (cu TVA)
	cap. 4 - Cheltuieli pentru investiția de bază	**lei**	**lei**	**lei**	**lei**	**lei**	**euro**	**euro**	**euro**	**euro**	**euro**
1	**2**	**3**	**4**	**5**	**6**	**7**	**8**	**9**	**10**	**11**	**12**
I - LUCRĂRI DE CONSTRUCȚII ȘI INSTALAȚII							**I**				
4.1 Construcții și instalații											
4.1.1	Terasamente, sistematizare pe verticală şi amenajări exterioare	0,00	0,00	0,00	0,00	0,00	0,00	0,00	0,00	0,00	0,00
4.1.2	Rezistenţă	0,00	0,00	0,00	0,00	0,00	0,00	0,00	0,00	0,00	0,00
4.1.3	Arhitectură	0,00	0,00	0,00	0,00	0,00	0,00	0,00	0,00	0,00	0,00
4.1.4	Instalaţii	0,00	0,00	0,00	0,00	0,00	0,00	0,00	0,00	0,00	0,00
TOTAL I - subcap. 4.1		**0,00**	**0,00**	**0,00**	**0,00**	**0,00**	**0,00**	**0,00**	**0,00**	**0,00**	**0,00**
II - MONTAJ							**II**				
4.2	Montaj utilaje, echipamente tehnologice şi funcţionale	0,00	0,00	0,00	0,00	0,00	0,00	0,00	0,00	0,00	0,00
TOTAL II - subcap. 4.2		**0,00**	**0,00**	**0,00**	**0,00**	**0,00**	**0,00**	**0,00**	**0,00**	**0,00**	**0,00**
III - PROCURARE							**III**				
4.3	Utilaje, echipamente tehnologice şi funcţionale care necesită montaj	0,00	0,00	0,00	0,00	0,00	0,00	0,00	0,00	0,00	0,00
4.4	Utilaje, echipamente tehnologice şi funcţionale care nu necesită montaj şi	272.590,29	231.650,00	40.940,29	51.792,16	324.382,45	58.836,67	50.000,00	8.836,67	11.178,97	70.015,64

	echipamente de transport										
4.5	Dotări	0,00	0,00	0,00	0,00	0,00	0,00	0,00	0,00	0,00	0,00
4.6	Active necorporative	0,00	0,00	0,00	0,00	0,00	0,00	0,00	0,00	0,00	0,00
TOTAL III - subcap. 4.3+4.4+4.5+4.6		**272.590,29**	**231.650,00**	**40.940,29**	**51.792,16**	**324.382,45**	**58.836,67**	**50.000,00**	**8.836,67**	**11.178,97**	**70.015,64**
TOTAL DEVIZ PE OBIECT I + II + III		**272.590,29**	**231.650,00**	**40.940,29**	**51.792,16**	**324.382,45**	**58.836,67**	**50.000,00**	**8.836,67**	**11.178,97**	**70.015,64**

*** Devizele mai sus prezentate, s-au realizat în baza ofertelor anexate dosarului cererii de finanţare.

4. Finanţarea investiţiei

Din valoarea totală a investiţiei 360.082,45 RON , sursele de finanţare propuse sunt:

Pentru a se verifica încadrarea cheltuielilor eligibile din buget în limitele prevăzute în fişa măsurii se va utiliza cursul de schimb Euro/ RON publicat pe pagina web a Băncii Central Europene www.ecb.int/index.html de la data întocmirii memoriului justificativ.

Curs Euro / RON 4,633 din data de 14.12.2017						
	Cheltuieli eligibile		**Cheltuieli neeligibile**		**Total**	
	RON	**Euro**	**RON**	**Euro**	**RON**	**Euro**
Ajutor public nerambursabil	**231650,00**	**50000,00**			**231650,00**	**50000,00**
Cofinan are privată, din care:						
- autofinan are						
- împrumuturi						
Buget local			**128432,45**	**27721,23**	**128432,45**	**27721,23**
TOTAL PROIECT	**231650,00**	**50000,00**	**128432,45**	**27721,23**	**360082,45**	**77721,23**

5. Principalii indicatori tehnico-economici ai investiţiei

5.1. Valoarea totală: **360.082,45 lei inclusiv TVA**

5.2 Durata de realizare (luni): **12 luni**

5.3 Grafic de eşalonare a investiţiei exprimat valoric pe luni şi activităţi:

RON

Indicatori	Luna 0	Luna 1	Luna 2	Luna 3	Luna 4	Luna 5	Luna 6	Luna 7	Luna 8	Luna 9	Luna 10	Luna 11	Luna 12	TOTAL
Activitatea 0 PREGATIREA PROIECTULUI	10000													10000,00
Activitatea 1 ORGANIZAREA PROCEDURII DE ACHIZITIE		1428,571	1428,571	1428,571	1428,571	1428,571	1428,571	1428,571						10000,00
Activitatea 2 ACHIZITIA SI FURNIZAREA BULDOEXCAVATORULUI										272590,290				272590,29
Activitatea 3 DEPUNEREA TRANSEI DE PLATA											272590,290			272590,29
Activitatea 4 MONITORIZAREA PROIECTULUI		1000,000	1000,000	1000,000	1000,000	1000,000	1000,000	1000,000	1000,000	1000,000	1000,000			10000,00
Activitatea 5 DAREA IN EXPLOATARE A OBIECTIVULUI														0,00
Activitatea 6 INCASAREA TRANSEI DE PLATA													231650,000	231650,00
Total	**10000,000**	**2428,571**	**2428,571**	**2428,571**	**2428,571**	**2428,571**	**2428,571**	**2428,571**	**1000,000**	**273590,290**	**273590,290**	**0,000**	**231650,000**	**302590,290**

<u>Activităţi realizate înainte de depunerea proiectului:</u>

Activitatea 0 – Pregătirea proiectului

În această primă etapă, odată perioada premergătoare ideii de proiect, solicitantul a realizat demersuri în vederea identificării unui furnizor potrivit în domeniul consultanţei privind atragerea fondurilor nerambursabile. Astfel că s-a identificat firma S.C. INTERGRA GRAND CONSULT S.R.L din Oradea, care funcţionează conform codului CAEN 7022 – Activităţi de consultanţă pentru afaceri şi management.

Urmare a încheierii unui contract de servicii între cele două părţi, comuna în colaborare cu firma de consultanţă au contribuit la elaborarea propriu-zisă a proiectului şi realizarea dosarului cererii de finanţare.

<u>Activităţi realizate după semnarea contractului de finanţare:</u>

Activitatea 1 – Organizarea procedurilor de achiziţie

Echipa de implementare din partea comunei Tăuteu, va realiza toate demersurile necesare în vederea realizării achiziţiilor publice prin proiect, sub rezerva legislaţiei în vigoare la momentul respectiv privind achiziţiile publice.
Termenul prevăzut pentru realizarea acestei etape este de 7 luni de la semnarea contractului de finanţare (**Luna 1 – Luna 7**).
Responsabil: managerul de proiect, asistentul managerului de proiect.

Activitatea 2 – Achiziţia şi furnizarea buldoexcavatorului cu dotările aferente

Echipa de implementare din partea comunei Tăuteu, împreună cu firma de consultanţă, vor colabora îndeaproape în vederea realizării în bune condiţii a achiziţiei utilajului prevăzut în buget.
Furnizarea utilajului va fi asigurată de societatea selectată în urma organizării procedurii de achiziţie aplicabile la momentul respectiv. Această activitate va fi supervizată de echipa de implementare din partea comunei Tăuteu, în colaborare cu firma de consultanţă.
Termenul prevăzut pentru realizarea acestei etape este de 2 luni (**Luna 8– 9**).
Responsabil: managerul de proiect, asistentul managerului de proiect, responsabil financiar.

Activitatea 3 – Depunerea tranşei de plată

Echipa de implementare din partea comunei Tăuteu, împreună cu firma de consultanţă vor transmite Dosarul Cererii de Plată împreună cu documentele justificative prevăzute în INSTRUCŢIUNILE DE PLATĂ (Anexă la Contractul de finanţare), în vederea decontării sumei eligibile din contractul de finanţare.
Termenul prevăzut pentru realizarea acestei etape este de 1 luna (**Luna 10**).
Responsabil: managerul de proiect, asistentul managerului de proiect, responsabil financiar.

Activitatea 4 – Monitorizarea proiectului

Pe parcursul implementării proiectului, firma de consultanţă contractantă va asigura monitorizarea continuă a acestuia, în vederea unei implementări corecte, care să corespundă normelor impuse prin programul de finanţare. De asemenea, se va urmări ca implementarea să fie atât eficientă, cât şi eficace, prin respectarea valorilor aprobate, termenelor şi altor condiţii impuse de finanţator.
Această etapă se derulează pe toată durata proiectului – perioada de după semnarea Contractului de Finanţare (**Luna 1 – Luna 10**).
Responsabil: managerul de proiect, asistentul managerului de proiect

Activitatea 5 – Darea în exploatare a obiectivului de investiţii

La finalul perioadei de implementare a proiectului, echipa de proiect din partea primăriei şi echipa firmei de consultanţă în managementul proiectului contractantă, vor întocmi procesele verbale de recepţie şi de dare în exploatare a proiectului de investiţii.
Această etapă se va realiza în ultima lună aferentă perioadei de implementare (**Luna 10**).
Responsabil: managerul de proiect, asistentul managerului de proiect.

Activitatea 6 – Încasarea tranşei de plată

În urma verificărilor efectuate de către experţii AFIR, beneficiarului i se va rambursa cheltuiala efectuată, aferentă cheltuielilor eligibile, solicitate la plată.
Termenul prevăzut pentru realizarea acestei etape este de 1 luna (**Luna 12**).
Responsabil: managerul de proiect, asistentul managerului de proiect, *responsabil financiar*

În procesul de estimare a duratei de execuţie a obiectivelor de construcţii şi a planificării activităţilor, începând cu data semnării contractului de finanţare cu AFIR, proiectantul va lua în calcul şi perioadele de timp friguros, neprielnice realizării investiţiilor de acest gen.

PREŞEDINTE DE ŞEDINŢĂ
CONSILIER LOCAL
Toth Botond Bela

CONTRASEMNEAZĂ
SECRETAR
Silaghi Adela Maria

ÎNTOCMIT,
S.C. INTEGRA GRAND CONSULT S.R.L.

Semnătură şi ştampilă

_____

ROMÂNIA
JUDEȚUL BIHOR
COMUNA TĂUTEU
PRIMAR
Nr. 1027 din 11.05.2018

EXPUNERE DE MOTIVE
La proiectul de hotărâre privind aprobarea modificării Hotărârii Consiliului Local al comunei Tăuteu nr. 99 din 21 decembrie 2017 privind implementarea proiectului ”ACHIZIȚIONARE UTILAJ ÎN COMUNA TĂUTEU, JUDEȚUL BIHOR”

Luând în considerare solicitarea de clarificări nr. 1526/08.05.2018 primită de la CRFIR 6 Nord-Vest Satu Mare, prin care se solicită să revizuim caracteristicile tehnice ale utilajului în termen de 5 zile calendaristice, în sensul de a păstra doar caracteristicile tehnice generale de bază ale utilajului, fără a menționa caracteristicile auxiliare, ***context în care se impune modificarea Memoriului justificativ pentru proiectul „ACHIZIȚIONARE UTILAJ ÎN COMUNA TĂUTEU, JUDEȚUL BIHOR” măsura M1/6B finanţată prin Agenţia pentru Finanţarea Investiţiilor Rurale prin Programul Naţional de Dezvoltare Rurală (PNDR) prin Grupul de acţiune locală Bihor de pe lângă frontiera cu Ungaria, aprobat prin Hotărârea Consiliului Local al comunei Tăuteu nr. 99 din 21 decembrie 2017***,

În contextul celor mai sus menționate, am inițiat Proiectul de hotărâre privind aprobarea modificării Hotărârii Consiliului Local al comunei Tăuteu nr. 99 din 21 decembrie 2017 privind implementarea proiectului ”ACHIZIȚIONARE UTILAJ ÎN COMUNA TĂUTEU, JUDEȚUL BIHOR” și solicit Compartimentului Financiar Contabil întocmirea Raportului de specialitate cu privire la proiectul de hotărâre.

În contextul celor prezentate mai sus, constat că ***propunerea făcută se încadrează în prevederile Legii administrației publice locale nr. 215/2001***, republicată, cu modificările şi completările ulterioare şi supun spre adoptare Consiliului Local proiectul de hotărâre propus, în ședința de înadată din 11 Mai 2018.

Iniţiator,
PRIMAR,
Vincze Nandor-Ştefan

ROMÂNIA
JUDEȚUL BIHOR
COMUNA TĂUTEU
Nr. 1028 din 11.05.2018

RAPORT DE SPECIALITATE
La proiectul de hotărâre privind aprobarea modificării Hotărârii Consiliului Local al comunei Tăuteunr. 99 din 21 decembrie 2017 privind implementarea proiectului ”ACHIZIȚIONARE UTILAJ ÎN COMUNA TĂUTEU, JUDEȚUL BIHOR”

Luând în considerare solicitarea de clarificări nr. 1526/08.05.2018 primită de la CRFIR 6 Nord-Vest Satu Mare, prin care se solicită să revizuim caracteristicile tehnice ale utilajului în termen de 5 zile calendaristice, în sensul de a păstra doar caracteristicile tehnice generale de bază ale utilajului, fără a menționa caracteristicile auxiliare, ***context în care se impune modificarea Memoriului justificativ pentru proiectul „ACHIZIȚIONARE UTILAJ ÎN COMUNA TĂUTEU, JUDEȚUL BIHOR” măsura M1/6B finanțată prin Agenția pentru Finanțarea Investițiilor Rurale prin Programul Național de Dezvoltare Rurală (PNDR) prin Grupul de acțiune locală Bihor de pe lângă frontiera cu Ungaria, aprobat prin Hotărârea Consiliului Local al comunei Tăuteu nr. 99 din 21 decembrie 2017***,

Analizând modificările la Memoriul justificativ pentru proiectul „ACHIZIȚIONARE UTILAJ ÎN COMUNA TĂUTEU, JUDEȚUL BIHOR”,

În contextul celor mai sus menționate, Proiectul de hotărâre inițiat cu privire la aprobarea modificării Hotărârii Consiliului Local al comunei Tăuteu nr. 99 din 21 decembrie 2017 privind implementarea proiectului ”ACHIZIȚIONARE UTILAJ ÎN COMUNA TĂUTEU, JUDEȚUL BIHOR” și solicit Compartimentului Financiar Contabil întocmirea Raportului de specialitate cu privire la proiectul de hotărâre este este legal și conform și va fi înaintat Consiliului Local spre aprobare în ședința de îndată din 11 mai 2018, conform competențelor stabilite de lege.

Şef Serviciu Finanicar Contabil
Curtean Florina