

ROMÂNIA



COMUNA TĂUTEU
JUDEȚUL BIHOR – ROMÂNIA

UNIUNEA
EUROPEANĂ



**STRATEGIA DE DEZVOLTARE LOCALĂ
PENTRU PERIOADA 2021 – 2027 A
UNITĂȚII ADMINISTRATIV TERITORIALE
TĂUTEU, JUDEȚUL BIHOR**



**STRATEGIA DE DEZVOLTARE LOCALĂ PENTRU PERIOADA 2021 – 2027 A UNITĂȚII
ADMINISTRATIV TERITORIALE TĂUTEU, JUDEȚUL BIHOR**

CUVÂNT ÎNAINTE

1. INTRODUCERE

A. Date generale ale comunei Tăuteu

B. Încadrarea în regiune, în cadrul țării, în sistemul urban național și regional.

**2. CARACTERIZARE GENERALĂ ÎN CARE SE VOR IMPLEMENTA
STRATEGII DE DEZVOLTARE**

A. Caracteristici geografice (forme de relief, retea hidrografică etc.)

B. Caracteristici demografice

C. Infrastructura și echiparea teritoriului

D. Sănătate și servicii sociale

E. Educație și cultură

F. Resurse umane și piața muncii

G. Politică și administrație

H. Zone și activități rurale

I. Turism

3. ANALIZA SWOT

4. STRATEGIA DE DEZVOLTARE PENTRU PERIOADA 2021 - 2027

4.1 Dezvoltarea durabilă la nivelul comunei Tăuteu

4.2 Dezvoltarea strategică și elementele strategice

4.3 Obiective specifice

4.4 Priorități

4.5 Descrierea măsurilor ce vor fi întreprinse

4.6 Estimarea impactului strategiei asupra uat și zonei înconjurătoare, contribuția la o dezvoltare durabilă

4.7 Referințe la documente strategice spațial - sociale/ economice cu implicații asupra dezvoltării locale și legătura planului cu ele: pug, puz, strategii de dezvoltare europene, sectoriale, regionale, județene, etc.

5. PLANIFICAREA INVESTIȚIILOR

5.1 Măsura planificată ce poate fi implementată prin planuri integrate sau strategii individuale

5.2 Etape în realizarea investiției

5.3 Instituții, departamente din cadrul UAT implicate în dezvoltarea proiectelor

ÎNCHEIERE

**STRATEGIA DE DEZVOLTARE LOCALĂ PENTRU PERIOADA 2021 – 2027 A UNITĂȚII
ADMINISTRATIV TERITORIALE TĂUTEU, JUDEȚUL BIHOR**

CUVÂNT ÎNAINTE

Misiunea noastră, a administrației publice locale, este de a asigura cetățenilor comunei Tăuteu servicii publice eficiente și de calitate, în condiții de reală transparență și cu implicarea cetățenilor în luarea deciziilor.

De la început am fost conștienți că Administrația Locală are obligația să propună comunității programe pentru reabilitarea zonei. În aceste condiții, de când ne-a fost acordată încrederea dumneavoastră am făcut tot ce ne-a stat în putință să valorificăm comuna Tăuteu, însă loc de mai bine există mereu, în condițiile în care dorim să aducem comuna la un nivel demn de a se alinia la standardele Uniunii Europene.

În acest context, poate mai mult ca niciodată, se impune necesitatea existenței unei viziuni strategice care să cuprindă direcțiile de dezvoltare a comunei Tăuteu și care să se constituie într-un document coerent, exprimând o abordare integrată a problemelor cu care se confruntă comunitatea și care să prezinte aspirațiile de dezvoltare ale acesteia, bazat pe potențialul local de dezvoltare.

Strategia de dezvoltare locală pentru perioada 2021-2027 a Unității Administrative Teritoriale Tăuteu a fost realizată respectându-se principiile dezvoltării durabile și este un document care exprimă viziunea și aspirațiile de dezvoltare ale comunității, prin valorificarea potențialului local.

Prezenta Strategie de Dezvoltare a fost realizată prin mobilizarea noastră, a tuturor factorilor de decizie din cadrul Primăriei și Consiliului Local, dar numai cu sprijinul nemijlocit al dumneavoastră.

În următorii ani, comuna Tăuteu va fi o comună mai modernă. „Strategia de dezvoltare locală pentru perioada 2021-2027, a Unității Administrative Teritoriale Tăuteu, județul Bihor” ne ajută să gândim în perspectivă și să construim viitorul. Un viitor în care fiecare locuitor să-și găsească locul unde să-și valorifice cunoștințele, priceperile și deprinderile individuale pe piața muncii, să-și poată realiza condiții de viață și confort, comparabile cu cele ale cetățenilor europeni, să beneficieze de un mediu curat și sănătos și de servicii sociale de calitate.

Sperăm, cu încredere, că obiectivele propuse în Strategia de dezvoltare locală 2021-2027 a Unității Administrative Teritoriale Tăuteu, județul Bihor vor schimba condițiile de viață ale locuitorilor comunei Tăuteu.

Cu respect pentru fiecare dintre dumneavoastră,

Conducerea Primăriei Tăuteu,

STRATEGIA DE DEZVOLTARE LOCALĂ PENTRU PERIOADA 2021 – 2027 A UNITĂȚII ADMINISTRATIV TERITORIALE TĂUTEU, JUDEȚUL BIHOR

1. INTRODUCERE

Tăuteu (în maghiară: Tóti) este o comună în județul Bihor, Crișana, România, formată din satele Bogei, Chiribiș, Ciutelec, Poiana și Tăuteu (reședința).



Comuna Tăuteu este așezată la o distanță de 68 km de municipiul Oradea și la 10 km de orașul Marghita. Este situat în bazinul hidrografic al văii Bistrei, afluent de stânga al Barcăului, la vest de munții Plopișului și la nord de dealurile Dernei.

Din punct de vedere istoric localitățile aparținătoare comunei Tăuteu, sunt atestate documentar începând cu secolul al XIII-lea și ascund numeroase forme de viață, materiale care atestă vechimea vieții pe aceste meleaguri și continuitatea neîntreruptă a populației în vatra satelor.

Cât despre istoricul localității putem spune că în Valea Bistrei s-a găsit un mare vas de lut, iar în diferite părți ale hotarului din Tăuteu s-au mai găsit alte obiecte din lut și din bronz, ceea ce indică că regiunea a fost locuită încă din epoca de piatră și apoi în epoca de bronz.

Satul Tăuteu a fost înființat în Evul Mediu de slavi, de unde și originea numelui Toty, dar după ce aceștia s-au maghiarizat a rămas sat maghiar pe toată perioada medievală. Prima datare în scris a apărut între anii 1291-1294, în registrul episcopal pe numele de Toty. În epoca feudală numărul locuitorilor a crescut constant, chiar și în ciuda epidemiilor de ciumă. În timpul războaielor mondiale locuitorii satului au luat parte în lupte, și mulți au pierit, dar au fost și cei care s-au întors. O perioadă în timpul celui de-al doilea război mondial și hotarul satului a constituit un front, unde s-au dat lupte acerbe. Soldații străini au fost înmormântați creștinește de locuitori. În procesul de colectivizare a comuniștilor a fost un episod, care i-a ajutat enorm în a pune bazele colectivului din sat: zilierii s-au răzvrătit pentru că vroiau să le răsplătească lucrul doar cu bani, fără a primi și pâine, ce era esențial pentru zilieri. Cu această ocazie au fost duși la penitenciar mai mulți oameni cu pământuri proprii și pe ceilalți i-au forțat să se alăture cooperativei. După schimbările din anul 1989 s-a destrămat cooperativa, iar fabricile industriale și-au închis porțile definitiv. În prezent majoritatea tinerilor s-au mutat la oraș, sau lucrează în străinătate.

Pe aceste meleaguri se ascund numeroase forme de viață, materiale care să ateste vechimea vieții și continuitatea neîntreruptă a populației în vatra satelor. Multe dintre aceste

STRATEGIA DE DEZVOLTARE LOCALĂ PENTRU PERIOADA 2021 – 2027 A UNITĂȚII ADMINISTRATIV TERITORIALE TĂUTEU, JUDEȚUL BIHOR



dovezi arheologice au fost scoase la iveală de către V.I Dumitrescu în „Depozitul de bronzuri de la Tăuteni” Vol. V-VI, în care amintește de 5 brățări de bronz, 4 bare de bronz, un celt, o seceră, un cuțit de bronz, 2 aplici de bronz și 5 verigi de aur (cercei) descoperite într-un vas. În comuna Tăuteu s-au mai descoperit și alte urme de viață: materiale din ceramică, prismale de fus, greutăți pentru războiul de țesut. În anul 1942, I. Nistor amintește de târnăcoapele de aramă găsite la dealul viilor Tăuteu - piesă păstrată la Muzeul Țării Crișurilor din Oradea. În vara anului 1970 s-au descoperit fragmente din 2 căni de argint aurit care au fost restaurate și sunt păstrate și acestea la Muzeul Țării Crișurilor din Oradea.

Tezaurul de vase din argint de la Tăuteu/Tăuteni (jud. Bihor) a fost descoperit în vara anului 1970 într-o râpă spălată de ploi de către doi copii din satul Ciutelec. Acum ele reprezintă piese de rezistență în tezaurul Muzeului Țării Crișurilor din Oradea.

Tezaurul constă în două vase romane târzii din argint, o oenochoe înaltă de 64,5 și o cană măsurând 46,4 cm, decorate în relief în tehnica *au repoussé* peste care s-au aplicat puncte sau contururi. Starea de conservare a fragmentelor de vase era precară, dar o restaurare laborioasă le-au adus într-o formă care face cinste oricărui muzeu din lume.

Decorul constă în registre orizontale dintre care cele centrale reprezintă scene mitologice. Pe oenochoe este figurat cortegiul condus de Dionysos, zeul vinului și al vegetației, împreună cu Ariadna. Aceștia sunt însoțiți de o menadă, un satir, un silen, un cântăreț din fluiere, un eros și de panteră, animalul zeului. Acolii sunt reprezentați în plin dinamism dansând sau cântând la diverse instrumente: kithara, nai (syrinx), tamburină sau krotola (un instrument de percuție constând în două discuri).

Pe cel de al doilea vas este reprezentat Bellerophon călare pe pegas urmărind himera. Un sacrificiu, o libație dintr-un vas la un altar, este închinat zeiței Athena care asistă la scenă. Zeița înțelepciunii a fost cea care, potrivit legendei, i-a oferit eroului harnașamentul calului înaripat și l-a învățat să îl călărească. Alături se află tatăl ei, Poseidon, zeul mărilor și patron al cailor.

STRATEGIA DE DEZVOLTARE LOCALĂ PENTRU PERIOADA 2021 – 2027 A UNITĂȚII ADMINISTRATIV TERITORIALE TĂUTEU, JUDEȚUL BIHOR

Scene figurate apar și în alte registre de pe cele două vase: un thiasos (cortegiu) maritim cu nimfe, eros și animale marine, peisaje nilotice sau scene de pescuit cu un copil, pești, vârșe și păsări acvatică, apoi scene bucolice (un păstor păzindu-și vitele). Deși repertoriul este cel clasic al antichității păgâne, anumite detalii precum alungirea palmelor și tălpilor, stângăcia redării musculaturii și a drapajelor trădează o epocă de decadentă artistică specifică antichității târzii. La nivelul epocii însă, piesele de la Tăuteu sunt situate între cele mai rafinate produse ale orfevrăriei grecești și romane. Cele două piese au fost confecționate în ateliere din Imperiul roman de răsărit la cumpăna între secolele al IV-lea și al V-lea. Apoi au fost folosite cel puțin o generație, pentru că au trebuit reparate.

Din punct de vedere istoric satul Tăuteu denumit în documentele atestate - Tăuteni Bihor atestă existența populației din anii 1291, iar urmele arheologice dovedesc că satul era pe Valea Telekpatak, situat spre sud-vest de la actualul așezământ.

Problema originii locuitorilor satului Ciutelec, precum și etimologia cuvântului „Ciutelec” i-a preocupat pe locuitorii din această localitate.

Doctor Ioan Marin Mălinaș arhimandrit de Scaun, editează lucrarea sa „Satul și biserica din Ciutelec”, file monografice pentru teza de licență în teologie la Institutul Teologic Ortodox de Grad Universitar Sibiu în 1974, în care sunt invocate interesante valori încă din secolul al-XIII-lea după Stefan Pașcu care descrie întemeierea satului în jurul anului 1320 – care era făcut lângă o casă a cehului - și denumirea de atunci „Chethelek – Cheytheluc”. Satul Ciutelec în anul 1406 este amintit în documentele vremii ca „*possessio valachis CHETHELEK*” ca aparținând domeniului Șinteu (Șolyomko). În anul 1687 în registrul dișmei din satul Ciutelec apar 12 familii care aveau o producție de 70 „TINE” – (autor Dr. Ioan Marin Mălinaș – *Satul și biserica din Ciutelec*).

Cu privire la satul Bogeii date autentificate atestă existența populației din anul 1406 și continuitatea neîntreruptă, iar cât despre satul Poiana, acesta a fost un cătun al satului Tăuteu pe moșia Poroszlay, unde și astăzi există un castel construit în anii 1860-1870. În anul 1952 a fost declarat sat, a fost populat și s-a înființat GAC Poiana, președinte Halgaș Mihai care a construit pentru sat un magazin mixt și o școală cu clasele I-IV. Satul Chiribiș în lucrarea „Dictionar istoric al localităților din Transilvania” de C. Suci, este datat din anul 1219.



STRATEGIA DE DEZVOLTARE LOCALĂ PENTRU PERIOADA 2021 – 2027 A UNITĂȚII ADMINISTRATIV TERITORIALE TĂUTEU, JUDEȚUL BIHOR

A. DATE GENERALE DESPRE COMUNA TĂUTEU

Comuna Tăuteu este așezată la 68 km nord - vest de Municipiul Oradea și la 10 km sud de Municipiul Marghita, pe valea Pârâului Bistra, afluent dinspre stânga al Râului Barcău, din care fac parte satul Tăuteu – reședința comunei și satele Ciutelec, Bogeii, Chiribiș și Poiana.



La sud este mărginită de dealurile Dernei, spre est de dealurile Bistrei, spre sud-est de prelungirea culoarului Bistrei până la contactul cu Munții Plopișului, iar spre nord, nord-vest și nord-est este mărginită de culoarul larg al Barcăului. Comuna Tăuteu se întinde pe o suprafață de 6.979 ha și grupează pe teritoriul său satele comunei, toate dispuse de-a lungul văii Bistrei, în următoarea ordine: Ciutelec la sud; Bogeii la nord-vest; Tăuteu la vest și nord-vest; Poiana la nord și nord-est; Chiribiș la nord și nord-vest.

Primele 3 localități Ciutelec, Bogeii și Tăuteu sunt așezate în lunca Pârâului Bistra, iar Poiana și Chiribiș în lunca îngemănată a Pârâului Bistra cu cea a Râului Barcău. Comuna Tăuteu are următorii vecini:

- teritoriul Municipiului Marghita la nord;



STRATEGIA DE DEZVOLTARE LOCALĂ PENTRU PERIOADA 2021 – 2027 A UNITĂȚII ADMINISTRATIV TERITORIALE TĂUTEU, JUDEȚUL BIHOR

- teritoriul comunei Abrămuț la nord-vest;
- teritoriul comunei Chișlaz la vest;
- teritoriul comunei Popești la est;
- teritoriul comunei Abram la est.

B. ÎNCADRAREA ÎN REGIUNE, ÎN CADRUL ȚĂRII, ÎN SISTEMUL URBAN NAȚIONAL ȘI REGIONAL

Județul Bihor se numără printre cele mai întinse din țară, având o pondere echilibrată a populației din mediile urban și rural. Municipiul Oradea, reședință de județ, cumulează cea mai mare parte a populației urbane dar și a potențialului economic al județului.

Județul Bihor este așezat în partea nord-estică a României, pe cursurile râurilor Crișul Repede și Crișul Negru, mărginit la est de Munții Apuseni, iar la vest de Câmpia Tisei, având ca vecini: la nord județul Satu Mare, la este județele Sălaj, Cluj, Alba, la sud județul Arad, la vest Ungaria. Acesta este format din patru municipii (Oradea, Beiuș, Marghita și Salonta), șase orașe (Aleșd, Nucet, Săcueni, Ștei, Valea lui Mihai și Vașcău) și 91 de comune.

Mediul rural și mic urban din zona montană au fost marcate în mod special de restructurările economice ale ultimelor decade. Cea mai mare parte a acestora a fost afectată de declin demografic și o rată de ocupare în scădere, ceea ce indică o contracție și îmbătrânire a forței de muncă.

Aceste zone sunt de altfel și cele mai vulnerabile ca bază economică, fiind în general dependente de un număr redus de agenți economici, din domenii de activitate puțin variate.

Populația județului înregistra 575.398 locuitori în anul 2011, reprezentând 22,1% din populația regiunii Nord - Vest, distribuită pe o suprafață de 7.544 km². Distribuția pe medii de locuire este unitară, 49,1% (283.042 locuitori) din populația județului locuind în mediul urban și 50,8% (292.356 locuitori) din populație locuind în mediul rural. Repartiția pe grupe de sex arată că predomină populația feminină, însă diferența dintre cele două sexe nu este semnificativă (48,6% bărbați, 51,4% femei). Populația județului a scăzut în ultima perioadă, înregistrând o reducere de 0,5% față de anul 2006 (reprezentând aproximativ 3.000 de locuitori). Densitatea populației diferă în cadrul județului Bihor din cauza reliefului muntos

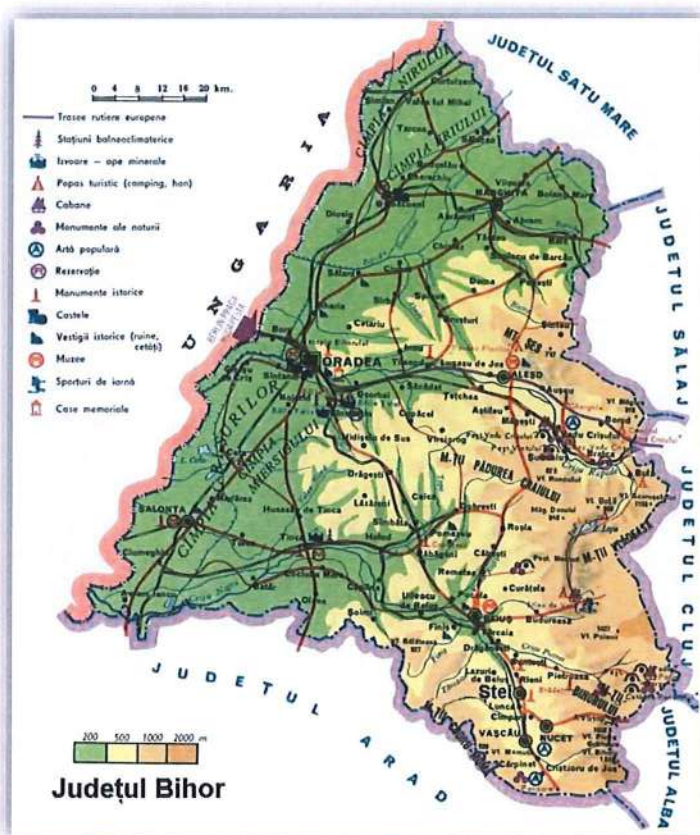

STRATEGIA DE DEZVOLTARE LOCALĂ PENTRU PERIOADA 2021 – 2027 A UNITĂȚII ADMINISTRATIV TERITORIALE TĂUTEU, JUDEȚUL BIHOR

către partea de vest. Densitatea medie a populației județului este de 78,5 locuitori/km², aproximativ egală cu media regiunii (79,5 locuitori/km² în 2010) și mai scăzută față de media națională de 89,6 locuitori /km².

Comuna Tăuteu este așezată la o distanță de 68 km de Municipiul Oradea și la 10 km de orașul Marghita. Este situat în bazinul hidrografic al văii Bistrei, afluent de stânga al Barcăului, la vest de munții Plopișului și la nord de dealurile Dernei.

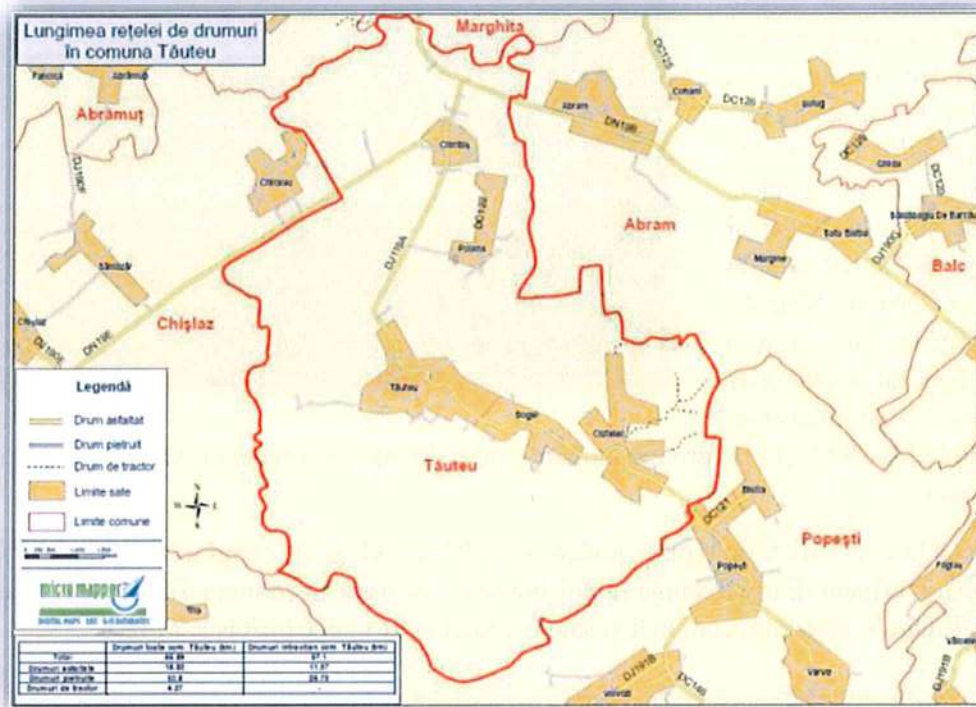

Malul drept al Bistrei este conturat de Munții Plopiș, treptat devine deal. Ultimul deal este Muntele Mare din Tăuteu cu înălțimea de 249,4 m. Râul Bistra are o lungime de 53 de km și își începe cursul deasupra Pădurii Negre din Munții Plopiș, cu o zonă de captare de 225 km².

Un singur afluent important are Bistra pe teritoriul satului Tăuteu, acela este pârâul Mina, restul sunt siroaie sezoniere, dar în timpul ploilor torențiale de vară pot genera inundații ca în anii 1970-1971, respectiv 1997. La sud, comuna Tăuteu este mărginită de dealurile Dernei, spre est de dealurile Bistrei, spre sud-est de prelungirea culoarului Bistrei până la contactul cu munții Plopișului, iar la nord, nord-vest și nord-est de culoarul larg al Barcăului. Comuna Tăuteu se întinde pe o suprafață de 6.979 ha și grupează pe teritoriul său satele comunei, dispuse de-a lungul văii Bistrei în următoarea ordine: Ciutelec la sud, Bogei la nord-vest, Tăuteu la vest, nord-vest, Poiana la nord, nord-est, Chiribiș la nord, nord-vest.

Primele trei localități – Ciutelec, Bogei și Tăuteu – sunt așezate în lunca pârâului Bistra, iar Poiana și Chiribiș în lunca îngemănată a pârâului Bistra cu cea a râului Barcău. Comuna Tăuteu are următorii vecini: teritoriul Municipiului Marghita la nord; teritoriul comunei Abrămuț la nord-vest; teritoriul comunei Chișlaz la vest; teritoriul comunei Poapești la est; teritoriul comunei Abram la est.

Comuna Tăuteu face parte din bazinul hidrografic a râului Barcău. Cursurile de apă care se întâlnesc în regiune iau naștere din Munții Plopișului și din dealurile Dernei. Barcăul

STRATEGIA DE DEZVOLTARE LOCALĂ PENTRU PERIOADA 2021 – 2027 A UNITĂȚII ADMINISTRATIV TERITORIALE TĂUTEU, JUDEȚUL BIHOR

atinge doar tangențial granița de nord-vest a comunei Tăuteu, pe o lungime de 2,5 km. Cel mai important afluent al râului Barcău pe partea stângă este pârâul Bistra, al cărui bazin hidrografic se întinde pe 225 km și cu o lungime de 53 km străbate unități morfologice diferite; cursul superior aparține Plopișului, cursul mijlociu dealurilor Dernei, iar cursul inferior se află pe teritoriul comunei Tăuteu. Terassele sunt fragmentate, iar afluenții de stânga ai pârâului Bistra sunt valea Rovina în satul Ciutelec, valea Dăud în satul Bogeii și valea Banya în Tăuteu, care la rândul lor au serie de afluenți, mulți dintre ei cu scurgeri temporare doar cu ocazia unor ploi torențiale și de intensitate mare (1970, 1971, 1997) și care produc inundații mari. Pe partea dreaptă râul Bistra nu primește nici un afluent.



La 68 km N-V de Municipiul Oradea și la 10 km sud de Municipiul Marghita, pe valea pârâului Bistra, afluent dinspre stânga râului Barcău, este așezată comuna Tăuteu, din care fac parte satul Tăuteu – reședința comunei și satele Ciutelec, Bogeii, Chiribiș și Poiana.



2. CARACTERIZAREA GENERALĂ ÎN CARE SE VOR IMPLEMENTA STRATEGII DE DEZVOLTARE

A. CARACTERISTICI GEOGRAFICE

Regiunea Nord-Vest este o regiune de dezvoltare a României, creată în anul 1998. Precum celelalte regiuni de dezvoltare, nu are puteri administrative, funcțiile sale principale fiind coordonarea proiectelor de dezvoltare regională și absorbția fondurilor de la Uniunea Europeană. Regiunea Nord-Vest este alcătuită din Maramureș și părți importante din Crișana și Transilvania, Regiunea Nord-Vest are în componență următoarele județe: Bihor, Bistrița-Năsăud, Cluj, Maramureș, Satu-Mare și Sălaj.

Regiunea Nord-Vestică are o populație totală de 2.740.064 de persoane. Densitatea populației este de 80,21/km², sub media națională de 91,3/km². 1.336.425 (48,77%) sunt bărbați, iar 1.403.639 (51,23%) sunt femei. Regiunea este una cu o diversitate mare etnică. Românii sunt majoritari cu 75% din populație, cea mai largă minoritate etnică fiind maghiarii cu puțin sub 20% din populație. Ei sunt urmași de romi, cu 3,5%.



Limba română este cea mai vorbită, fiind folosită de 76,6% dintre locuitorii regiunii. A doua limbă ca și importanță este maghiara, vorbită de 19,9% din populație. Există mai multe grupuri confesionale, cel mai larg fiind cel ortodox, 68,38% din populație, majoritatea români. Alte religii frecvente sunt cea reformată (12,70%), romano-catolică (6,86%) și greco-catolică (4.20%).

Regiunea se caracterizează printr-o îmbinare armonioasă între toate formele de relief. Relieful bogat oferă zone de deal și câmpie care sunt adecvate unei game largi de culturi agricole, iar zonele de munte cu peisaje spectaculoase sunt favorabile dezvoltării turismului.

Datorită condițiilor favorabile de care dispune, a frumuseții locurilor, purității aerului, apelor, zonelor montane din județele Bihor, Cluj, Maramureș, precum și a inestimabilului patrimoniu cultural și religios existent, Regiunea Nord-Vest deține un potențial turistic relativ ridicat, care poate fi comparat cu alte zone turistice renumite din țară și din străinătate. Pitorescul regiunii, binecunoscuta ospitalitate, tradițiile populare, obiceiurile, specificul gastronomiei dau culoare locală pentru atragerea turiștilor.

STRATEGIA DE DEZVOLTARE LOCALĂ PENTRU PERIOADA 2021 – 2027 A UNITĂȚII ADMINISTRATIV TERITORIALE TĂUTEU, JUDEȚUL BIHOR

Județul Bihor ocupă o suprafață de 7.544 km², fiind situat în partea de N-V a României între paralele 46,23 și 47,35 latitudine nordică și meridianele 21,26 și 22,48 longitudine estică. Se învecinează cu județele Hajdu-Bihar și Békés din Ungaria având astfel zonă de frontieră cu țara vecină pe o porțiune de peste 150 km, pe care sunt amplasate punctele de control trecere frontieră Valea lui Mihai, Borș, Episcopia Bihor și Salonta. Aproximativ din dreptul localității Boianu Mare și până în vârful Piatra Aradului (1428 m), din Munții Bihorului, se desfășoară limita estică, care îl separă de județele Satu Mare, Sălaj, Cluj și Alba. De la Piatra Aradului pâna în apropiere de localitatea Ant se întinde limita sudică prin care se desparte de județul Arad.

Între aceste limite, teritoriul județului se situează în cadrul a trei unități geografice majore: Câmpia de Vest, Dealurile Vestice și Munții Apuseni.

Poziția geografică:

	<i>Punctul extrem</i>	<i>Longitudine estică</i>	<i>Latitudine nordică</i>
Nord	Curtușeni	22 ⁰ 10'	47 ⁰ 10'
Sud	Criștioru de Joc	22 ⁰ 37'	46 ⁰ 24'
Vest	Avram Iancu	21 ⁰ 27'	46 ⁰ 42'
Est	Pietroasa	22 ⁰ 43'	46 ⁰ 31'

Relieful județului Bihor este dispus în trei mari unități geomorfologice:

- cea mai ridicată se află în est, formată din masivele muntoase Bihor și Vlădeasa cu vârfurile Bihor și Buteasa,
- culmile mai joase ale masivelor Codru-Moma, Pădurea Craiului și Plopiș cu altitudini cuprinse între 500-900 m, formează treapta a II – a,
- câmpia Tisei, fiind cea mai joasă treaptă, situată în partea vestică a județului, reprezintă ultima treaptă.



STRATEGIA DE DEZVOLTARE LOCALĂ PENTRU PERIOADA 2021 – 2027 A UNITĂȚII ADMINISTRATIV TERITORIALE TĂUTEU, JUDEȚUL BIHOR

RELIEF

Comuna Tăuteu are un caracter agrar de ses, având spații agricole asociate (arabil, pășuni, fânețe, livezi și vii), cu o pondere însemnată de teren arabil, în concordanță cu condițiile de mediu. Acest tip de peisaj rural cuprinde în special suprafețe extinse de teren arabil cu culturi de porumb, grâu, secară, cartof și plante tehnice și areale mai restrânse pășuni, fânețe vii și livezi.

Comparativ cu structura suprafețelor agricole a județului Bihor, comuna Tăuteu arată o structură specifică zonelor de ses, procentul terenului arabil fiind preponderent (78,6% comparativ cu 62%) și terenuri mai restrânse de pășuni și fânețe. Chiar dacă satul are o tradiție specifică vinicolă, aflându-se în zona viticole a județului Bihor, nu are un procent semnificativ de vii în prezent (1,2% comparativ cu media județeană de 1,2%). Conform sătenilor sistemul comunist a fost cel care a dat lovitura de grație viticulturii comunei, colectivizând viile. În această perioadă sătenii și-au plantat struguri în curte, însă nici calitatea, nici cantitatea acestora nu este suficientă. După 1990 câțiva localnici au reînnoit plantațiile de vii însă pe suprafețe relativ mici (0,1-0,2 ha).

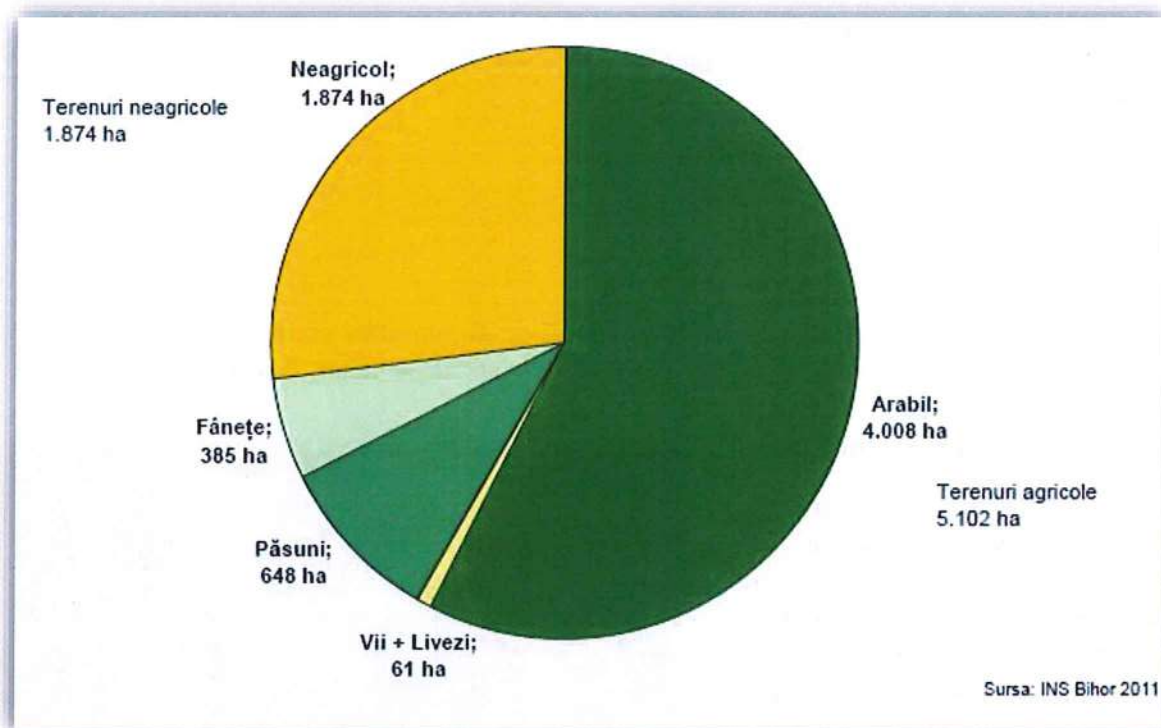

REȚEA HIDROGRAFICĂ

Comuna Tăuteu face parte din bazinul hidrografic a râului Barcău. Cursurile de apă care se întâlnesc în regiune iau naștere din Munții Plopișului și din dealurile Dernei. Barcăul atinge doar tangențial granița de nord-vest a comunei Tăuteu, pe o lungime de 2,5 km. Cel mai important afluent al râului Barcău pe partea stângă este pârâul Bistra, al cărui bazin hidrografic se întinde pe 225 km și cu o lungime de 53 km străbate unități morfologice diferite; cursul superior aparține Plopișului, cursul mijlociu dealurilor Dernei, iar cursul inferior se află pe teritoriul comunei Tăuteu. Terasese sunt fragmentate, iar afluenții de stânga ai pârâului Bistra sunt valea Rovina în satul Ciutelec, valea Dăud în satul Boge și valea Banya în Tăuteu, care la rândul lor au serie de afluenți, mulți dintre ei cu scurgeri temporare doar cu ocazia unor ploii

STRATEGIA DE DEZVOLTARE LOCALĂ PENTRU PERIOADA 2021 – 2027 A UNITĂȚII ADMINISTRATIV TERITORIALE TĂUTEU, JUDEȚUL BIHOR

torențiale și de intensitate mare (1970, 1971, 1997) și care produc inundații mari. Pe partea dreaptă râul Bistra nu primește nici un afluent.

Un singur afluent important are Bistra pe teritoriul satului Tăuteu, acea este pârâul Mina, restul sunt siroaie sezoniere, dar în timpul ploilor torențiale de vară pot genera inundații ca în anii 1970-1971, respectiv 1997. La sud, comuna Tăuteu este mărginită de dealurile Dernei, spre est de dealurile Bistrei, spre sud-est de prelungirea culoarului Bistrei până la contactul cu munții Plopișului, iar la nord, nord-vest și nord-est de culoarul larg al Barcăului. Comuna Tăuteu se întinde pe o suprafață de 6.979 ha și grupează pe teritoriul său satele comunei, bistradispuse de-a lungul văii Bistrei în următoarea ordine:

Ciutelec la sud, Bogei la nord-vest, Tăuteu la vest, nord-vest, Poiana la nord, nord-est, Chiribiș la nord, nord-vest.



SOLUL

Solul este un strat afânat, moale și friabil de la suprafața scoarței pământeste, care împreună cu atmosfera din jur constituie mediul de viață al plantelor. Acesta este format din particule minerale, materii organice, apă, aer și organisme vii.

Calitatea și compoziția solurilor este influențată de condițiile de relief. În câmpia piemontană cu drenaj favorabil s-a format solul numit brun argiloiluvial, care este gleizat moderat din cauza umidității.

Comuna Tăuteu are un caracter agrar de ses, având spații agricole asociate (arabil, pășuni, fânețe, livezi și vii), cu o pondere însemnată de teren arabil, în concordanță cu condițiile de mediu. Acest tip de peisaj rural cuprinde în special suprafețe extinse de teren arabil cu culturi de porumb, grâu, secară, cartof și plante tehnice și areale mai restrânse pășuni, fânețe vii și livezi.



Suprafața fondului funciar a comunei Tăuteu totalizează 6.976 hectare, din care 73,1% reprezintă terenuri agricole și 26,9% terenuri neagricole. Datorită poziționării geografice, în

STRATEGIA DE DEZVOLTARE LOCALĂ PENTRU PERIOADA 2021 – 2027 A UNITĂȚII ADMINISTRATIV TERITORIALE TĂUTEU, JUDEȚUL BIHOR

zonă deluroasă cu sol forestier, terenurile în marea lor majoritate nu sunt adecvate producției agricole. Aproximativ trei sferturi din terenuri sunt de categoria III, IV, doar 20% din totalul terenurilor este de categoria I, cele aflate pe malul Bistrei.

Comuna Tăuteu, împreună cu comuna Sâniob și comuna Chișlaz apar pe lista localităților din județul Bihor (emisă de Ministrul mediului și gospodăririi apelor), unde există surse de nitrați din activități agricole, reprezentând zone vulnerabile sau potențial vulnerabile.

CLIMA

Comuna Tăuteu are un climat continental – moderat, cu slabă influență mediteraneană, determinate de lanțul Carpatic care împiedică iarna pătrunderea aerului rece dinspre nord și est. Schimbările climaterice generale dintre vară și iarnă în această zonă sunt treptate, indiferent dacă vremea se încălzește sau că se răcește, generând astfel două anotimpuri intermediare, primăvara și toamna.



VEGETAȚIA

Vegetația nu este altceva decât învelișul de plante luat în totalitatea sa. Biodiversitatea de pe teritoriul comunei Tăuteu este reprezentată de silvostepă în zona de câmpie, în cea mai mare parte ocupată în prezent de culturi agricole, pajiști secundare, plantații de salcâm. Zona pădurilor de foioase, este alcătuită din păduri de cer cu carpen și cer cu stejar și gorun, în alternanță cu pajiști secundare și culturi agricole. Etajul pădurilor de foioase este reprezentat de păduri de stejar, de cer cu gorun, de gorun cu carpen, ulm, frasin.



STRATEGIA DE DEZVOLTARE LOCALĂ PENTRU PERIOADA 2021 – 2027 A UNITĂȚII ADMINISTRATIV TERITORIALE TĂUTEU, JUDEȚUL BIHOR

Vegetația intrazonală și azonală e reprezentată de vegetația de luncă, vegetația de sărătură pe areale umede și arenicolă pe nisipuri.

În păduri și în poieni se găsesc frăguțele, menta, coada șoricelului, sunătoarea, strugurii ursului, brândușa de toamnă, brusturele și scaiul dracului. Plantele ocrotite din comună sunt *Orchis militaris* și *Orchis morio*.



STRATEGIA DE DEZVOLTARE LOCALĂ PENTRU PERIOADA 2021 – 2027 A UNITĂȚII ADMINISTRATIV TERITORIALE TĂUTEU, JUDEȚUL BIHOR

FAUNA

Lumea animală existentă în prezent este rezultatul interferării în timp a acțiunii mai multor factori cu caracter general (pe măsura schimbărilor climatice – de la periglaciuar, de la finele pleistocenului la climatul temperat cu nuanțe mai aride sau mai umede; caracteristicile actuale ale climatului, mai răcoros de la sud spre nord și mai umed de la vest către est) sau local (excesul de umiditate sau de săruri, prezența nisipurilor, intervenția omului diferențiată regional).

Având în vedere faptul că vegetația predominantă este cea caracteristică câmpiei și dealurilor, aici sunt prezente numeroase specii ocrotite. Pădurile din această regiune sunt populate de cerb, căprior, mistreț, râs, veveriță, fazan colonizat, corb etc.

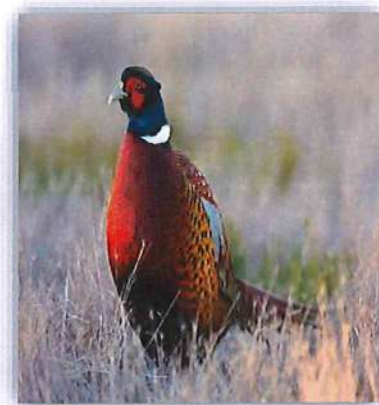

În silvostepă se întâlnesc popândăul, orobetele, hârciogul, bizamul și în exemplare rare, dropia. În zona deluroasă apele aparțin zonei lipanului, cleanului și scobarului.



Se remarcă rozătoarele, iar pădurile sunt populate de căprior, cerb mistreț, veveriță, jder, fazan. Zonele umede sunt locuri preferate pentru specii rare de păsări: stârcul, barza neagră, acvila șipătoare mică, milanul negru, șoimul dunărean. Primăvara apar în comună familiile de barză și rândunele.

STRATEGIA DE DEZVOLTARE LOCALĂ PENTRU PERIOADA 2021 – 2027 A UNITĂȚII ADMINISTRATIV TERITORIALE TĂUTEU, JUDEȚUL BIHOR

B. CARACTERISTICI DEMOGRAFICE

Conform recensământului efectuat în 2011, populația comunei Tăuteu se ridică la 4.063 de locuitori, în scădere față de recensământul anterior din 2002, când se înregistraseră 4.488 de locuitori. Nu există o etnie majoritară, locuitorii fiind români (49,1%), maghiari (29,14%) și romi (17,18%). Pentru 3,77% din populație, apartenența etnică nu este cunoscută. Din punct de vedere confesional, majoritatea locuitorilor sunt ortodocși (53,02%), dar există și minorități de reformați (22,96%), penticostali (11,22%), romano-catolici (5%) și bapțiști (1,55%). Pentru 4,73% din populație, nu este cunoscută apartenența confesională.

În ceea ce privește mobilitatea populației din comuna Tăuteu, se observă deplasarea zilnică spre orașele Marghita, Oradea, Satu Mare a unui număr însemnat de angajați care fac naveta în mediul urban aici existând mai multe locuri de muncă.

Se face simțită însă emigrarea în străinătate, mai ales în rândul tinerilor, mulți dintre aceștia alegând în ultimul timp să plece la muncă în străinătate.

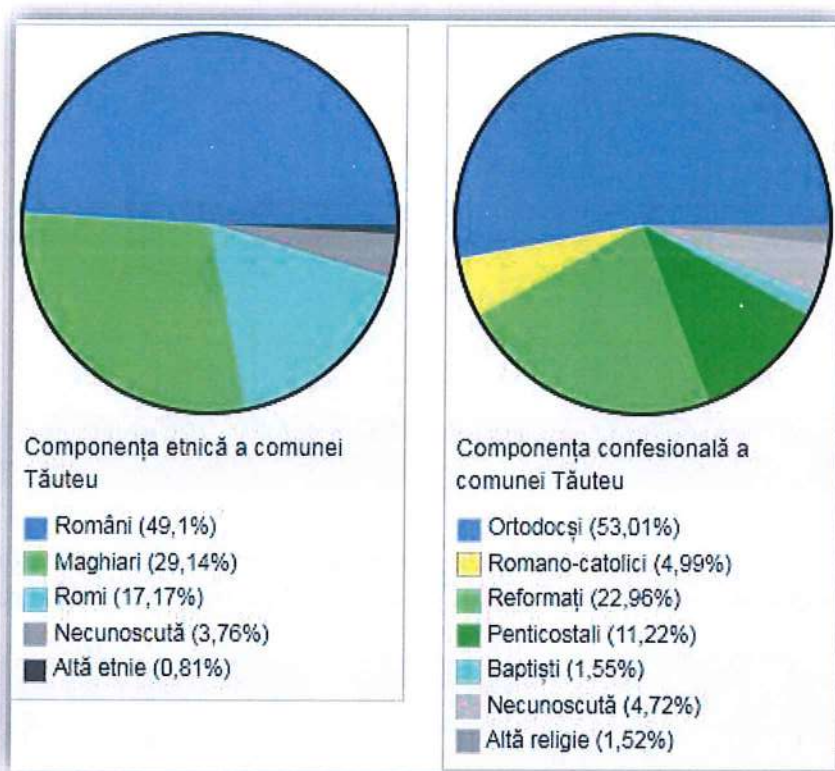

C. INFRASTRUCTURA ȘI ECHIPAREA TERITORIULUI

Drumurile cele mai importante care străbat teritoriul comunei Tăuteu sunt drumul județean DJ191 Oradea-Tileagd-Brusturi-Derna-Marghita, DN 19E Chiribiș-Sălard-Biharia și DN19B Săcuieni-Marghita-Suplacu de Barcău. Toate aceste drumuri sunt asfaltate și se poate ajunge pe ele la orașele apropiate din județ: Oradea, Marghita și Săcuieni.

Lungimea totală a străzilor din comună este de 55,9 km din care 37,1 km trec prin intravilan.

Satul Chiribiș din comuna are acces direct la calea ferată Săcuieni-Marghita-Șimleul Silvaniei-Șărmășag. În afara satului Chiribiș, transportul public în comună este asigurat numai de linia de autobuz.

STRATEGIA DE DEZVOLTARE LOCALĂ PENTRU PERIOADA 2021 – 2027 A UNITĂȚII ADMINISTRATIV TERITORIALE TĂUTEU, JUDEȚUL BIHOR

Cel mai apropiat oraș din județ este Municipiul Marghita, care se află la 4 km distanță de satul Chiribiș (cel mai apropiat) și la 15 km distanță de satul Ciutelec (cel mai îndepărtat), în timp ce distanța până la Oradea, reședința județului Bihor este de 55 de km.

Cea mai apropiată trecere de frontieră este cea de la Săcuieni, urmată de cea de la Valea lui Mihai.

În prezent Comuna Tăuteu are în desfășurare mai multe proiecte finanțate prin *Agenția pentru Finanțarea Investițiilor Rurale*, care sunt în stadiul de execuție.

Comuna Tăuteu face parte din Asociația de Dezvoltare Intercomunitară Zona Bistra-Barcău, alături de comunele Chișlaz și Derna în cadrul proiectului „*Modernizarea infrastructurii rutiere în zona ADI Bistra-Barcău*”. Asociația de Dezvoltare Intercomunitară Zona Bistra –Barcău are semnat în acest sens un contract de finanțare cu Agenția pentru Finanțarea Investițiilor Rurale în cadrul submăsurii 7.2 – Investiții în crearea și modernizarea infrastructurii de bază la scara mică – infrastructură rutieră de interes local. Proiectul „*Modernizarea infrastructurii rutiere în zona ADI Bistra-Barcău*” vizează îndeplinirea obiectivului operațional al OUG nr. 28/2013, cel de creștere a numărului de sate renovate și dezvoltate. Obiectivul presupune în primul rând realizarea de investiții cu scopul de a moderniza și extinde infrastructura fizică rurală de bază, care influențează în mod direct dezvoltarea satelor/comunelor din punct de vedere economic, cultural și social și îmbunătățirea calității vieții locuitorilor din spațiul rural. Odată cu finalizarea acestui proiect modernizarea infrastructurii rutiere va duce la îmbunătățirea gradului de siguranță și confort în circulație pentru participanții la trafic, având consecințe majore asupra locuitorilor din cele trei comune cu satele aparținătoare (Comuna Chișlaz cu satele Mișca, Poclusa de Barcău, Chișlaz și Chiraleu, comuna Tăuteu cu satele Tăuteu, Bogeii, Chiribiș și Ciutelec, precum și Comuna Derna cu satele Derna, Dornișoara, Sacalasașu și Sacalasașu Nou) privind dezvoltarea zonei cu un deosebit potențial agroturistic. Totalul lungimii străzilor studiate prin acest proiect este: 26.503,15 ml.

Un alt proiect pe care Comuna Tăuteu îl are în desfășurare este „*Înființare After-School în localitatea Bogeii, Comuna Tăuteu*” finanțat de către Agenția pentru Finanțarea Investițiilor Rurale în cadrul sub-măsurii 7.2 – Investiții în crearea și modernizarea infrastructurii de bază la scară mică – infrastructură educațională și socială. Proiectul va fi amplasat în localitatea Bogeii, comuna Tăuteu, va oferi servicii educaționale și recreative profesionale pentru copiii din clasele primare. Impactul economic și social care se propune a fi atins este construirea și dotarea clădirii pentru înființarea unui centru de asistență socială după programul școlar, de tip after-school care va duce la crearea de noi locuri de muncă, oferirea de oportunități moderne de învățare pentru copiii școlari și preșcolari, descoperirea de aptitudini, scăderea migrației și atragerea copiilor și tinerilor către zonele rurale printr-un mediu plăcut și modern unde se vor putea desfășura activități de interes pentru copii și tineri. Proiectul va contribui la diminuarea discriminării privind accesul pe piață a muncii tinerilor, cât și a creșterii nivelului de educație a minorităților naționale și a populației rurale, conducând astfel la asigurarea egalității de șanse și evitarea segregării. Proiectul va asigura accesul școlărilor la activitățile educaționale în afara curriculei școlare precum și la activități recreative.

Un alt proiect pe care Comuna Tăuteu îl are în desfășurare este proiectul „*Modernizare cămin cultural în localitatea Ciutelec, Comuna Tăuteu*” finanțat de către Agenția pentru Finanțarea Investițiilor Rurale în cadrul sub-măsurii 7.6 Investiții asociate cu protejarea

STRATEGIA DE DEZVOLTARE LOCALĂ PENTRU PERIOADA 2021 – 2027 A UNITĂȚII ADMINISTRATIV TERITORIALE TĂUTEU, JUDEȚUL BIHOR

patrimoniului cultural – Investiții de modernizare și dotare a căminelor culturale. Prin implementarea acestui proiect se va amenaja un cămin cultural, care răspunde cerinței satului Ciutelec. Reabilitarea și modernizarea imobilului este necesară deoarece satul Ciutelec nu beneficiază de alt cămin cultural în afara acestui obiect, pe care de mai multe decenii n-au fost efectuate reparații corespunzătoare. Dezvoltarea armonioasă a unei comunități locale este condiționată de asumarea și promovarea propriilor valori culturale tradiționale, valori care conturează identitatea comunității locale conferindu-i stabilitate și unitate. Investiția promovează și conservarea patrimoniului cultural și tradițional local prin achiziționarea de materiale și echipamente capabile să se constituie într-o bază materială adecvată dezvoltării socio-culturale a comunității locale din Comuna Tăuteu.

Comuna Tăuteu a finalizat proiectului *„Achiziționare instalație de dezinfecție și dezinsecție pentru comuna Tăuteu, județul Bihor”* finanțat de către Agenția pentru Finanțarea Investițiilor Rurale în cadrul sub-măsurii 5.1. beneficiari publici – Sprijin pentru investiții în acțiuni preventive menite să reducă consecințele dezastrelor naturale, evenimentelor adverse și evenimentelor catastrofale – Investiții în instalații de dezinfecție și dezinsecție. Prezentul proiect de investiție are ca și temă realizarea unei investiții care constă în achiziționarea unor echipamente care vor ajuta la prevenirea răspândirii Pestei Porcine Africane pe raza Comunei Tăuteu, județul Bihor. Pesta Porcină Africană este o boală virală a porcinelor domestice și sălbatice, cu evoluție rapidă și mortalitate de până la 100% pentru porcii care se îmbolnăvesc. Virusul acestei boli nu se transmite la om și nu afectează omul.

Comuna a finalizat recent proiectul *„Achiziționare utilaj în comuna Tăuteu, județul Bihor”* finanțat de către Agenția pentru Finanțarea Investițiilor Rurale în cadrul sub-măsurii 19.2 MI/6B – Sprijin pentru dezvoltarea echilibrată a comunității GAL BIHOR. Prin acest proiect s-a propus achiziționarea unui utilaj de tip buldoexcavator în vederea dezvoltării durabile. Scopul acestui buldoexcavator împreună cu dotările este să suplinească nevoile semnalate prin diferite situații care necesită intervenție de ordin public. Acest proiect de investiție și-a propus realizarea unei acțiuni menite să contribuie la îmbunătățirea condițiilor de viață pentru locuitorii din mediul rural, prin asigurarea accesului la serviciile publice de bază.

Comuna Tăuteu de-a lungul timpului a fost foarte implicată în accesarea de fonduri pentru dezvoltarea comunității. Astfel s-au finalizat mai multe proiecte prin FEADR, *„Achiziție de echipamente pentru întreținerea drumurilor în comuna Tăuteu, județul Bihor”*, *„Achiziție de echipamente pentru întreținerea spațiilor verzi la Comuna Tăuteu, județul Bihor”*, *„Achiziție de utilaje la comuna Tăuteu”*, precum și prin alte programe europene *„Modernizare străzi în comuna Tăuteu”*, *„Parc și locuri de joacă pentru copii în localitatea Ciutelec”*, *Proiect integrat ”Legături comunitare”*.

În prezent Comuna Tăuteu are în desfășurare trei proiecte finanțate prin *Programul Național de Dezvoltare Locală*, care sunt în stadiul de execuție.

Este vorba despre proiectul *„Înființare rețea de canalizare menajeră și stație de epurare în comuna Tăuteu, județul Bihor”* în cadrul subprogramului „Modernizarea satului românesc – Domeniu realizare/extindere/reabilitare/modernizare a sistemelor de canalizare și stații de epurare a apelor uzate”. În cadrul acestui proiect se dorește înființarea rețelei de canalizare menajeră în Comuna Tăuteu, localitățile Tăuteu, Chiribiș, Bogeii, Poiana, Ciutelec.

STRATEGIA DE DEZVOLTARE LOCALĂ PENTRU PERIOADA 2021 – 2027 A UNITĂȚII ADMINISTRATIV TERITORIALE TĂUTEU, JUDEȚUL BIHOR

În localitățile comunei Tăuteu alimentarea cu apă potabilă se asigură prin sisteme centralizate de alimentare cu apă și instalațiile locale, fântâni. În comună rețeaua de alimentare cu apă potabilă are o lungime de 29,5 km. Comuna nu dispune, însă de rețea de canalizare și nici de o stație de epurare a apei uzate. Necesitatea realizării investiției rezultă din faptul că infrastructura edilitară în zonele rurale nu este prezentă în special sistemul de canalizare menajeră.

Un alt proiect finanțat prin Programul Național de Dezvoltare Locală este proiectul **„Construire pod peste Bistra în localitatea Poiana, comuna Tăuteu, județul Bihor”** în cadrul subprogramului „Modernizarea satului românesc – Domeniul de realizare/ modernizare/ reabilitare de poduri, podețe, pasaje sau punți pietonale”. Astfel prin acest proiect s-a propus pentru construcție: Pod peste Bistra în localitatea Poiana, comuna Tăuteu, județul Bihor. Acest pod va avea o lungime totală de 27,00 ml (21 m grinda + 2 plăci de racordare de 3 m) și o lățime de 8,00 m (6 m partea carosabilă + 2 trotuare x 0,70 m + 2 grinzi parapet pietonal x 0,30 m).

Necesitatea realizării intervenției rezultă din faptul că podul rutier existent se prezintă într-o stare avansată de degradare, punând în pericol siguranța în circulație a autovehiculelor și ruperea oricărei posibilități de traversare a râului Bistra în zona drumului comunal DC 122 a locuitorilor de pe malul stâng – malul drept al râului Bistra.

Ultimul proiect finanțat prin Programul Național de Dezvoltare Locală este proiectul **„Construire pod peste Bistra în localitatea Tăuteu, comuna Tăuteu, județul Bihor”** în cadrul subprogramului „Modernizarea satului românesc – Domeniul de realizare/ modernizare/ reabilitare de poduri, podețe, pasaje sau punți pietonale”. Astfel prin acest proiect s-a propus pentru construcție: Pod peste Bistra în localitatea Tăuteu, comuna Tăuteu, județul Bihor. Acest pod va avea o lungime totală de 27,00 ml (21 m grinda + 2 plăci de racordare de 3 m) și o lățime de 8,00 m (6 m partea carosabilă + 2 trotuare x 0,70 m + 2 grinzi parapet pietonal x 0,30 m).

Necesitatea realizării intervenției rezultă din faptul că podul rutier existent se prezintă într-o stare avansată de degradare, punând în pericol siguranța în circulație a autovehiculelor și ruperea oricărei posibilități de traversare a râului Bistra spre gospodăria de apă, precum și a locuitorilor de pe malul drept al râului Bistra.

D. SĂNĂTATE ȘI SERVICII SOCIALE

Pentru asigurarea asistenței medicale a populației din Comuna Tăuteu, funcționează două cabinete medicale cu 2 medici în medicina familiei și doi asistenți medicali.

De asemenea există și o farmacie care deservește locuitorii comunei și satelor învecinate, un dispensar veterinar cu un medic.



E. EDUCAȚIE ȘI CULTURĂ

Datele despre înființarea școlilor provin din Dicționarul Geografic scris de Fenyés Elek din 1851. De aici aflăm că la începutul anilor 1700 s-a înființat școala reformată la Tăuteu. Era alcătuită dintr-o singură încăpere unde învățau băieți și fete laolaltă. Însemnările despre învățători nu se extind pe perioade îndelungate, ceea ce indică faptul că funcționarea școlii în



secolul al 18-lea a fost întreruptă de câteva ori. Din anul 1800 în fiecare an școala și-a deschis porțile, clădirea școlii generală a fost construită între anii 1835-1836, casa învățătorului de lângă aceasta a fost construit în 1880. Pe vremea aceasta în școală generală erau deja 4, apoi 5 și chiar 6 clase sub îndrumarea unui dascăl.

Școala pentru fete a fost construită în 1912, în prezent funcționează grădinița în clădire, pe vremea aceasta s-a separat educarea fetelor de către fete. Între cele două războaie mondiale s-a înființat școala de stat unde limba de predare a fost cea română. După anul 1945 s-a creat o sală de clasă și în casa învățătorului, din cauza numărului mare de copii. Școala de fete a devenit grădiniță din 1953, cu două grupe: mic și mare. După ce s-a construit școala generală I-VIII, nu s-a mai folosit ca sală de clasă, a devenit bibliotecă pentru o vreme.

În comuna Tăuteu există în prezent două școli cu personalitate juridică: Școala Gimnazială nr. 1 Tăuteu (cu următoarele unități de învățământ arondate: Școala Gimnazială nr. 3 Chiribiș, Școala Primară nr. 1 Poiana, Grădinița cu program prelungit nr. 1 Tăuteu, Grădinița cu program normal nr. 2 Chiribiș, Grădinița cu program normal nr. 3 Poiana) și Școala Gimnazială nr. 2 Bogeii (cu următoarea unitate de învățământ arondată: Grădinița cu program normal nr. 4 Bogeii).

În prezent în localitatea Tăuteu sunt 128 elevi și 51 preșcolari, în localitatea Bogeii sunt 258 elevi și 53 preșcolari, rezultând astfel un total de 386 elevi și 104 preșcolari. Personalul didactic din comuna este în număr de 45.

STRATEGIA DE DEZVOLTARE LOCALĂ PENTRU PERIOADA 2021 – 2027 A UNITĂȚII ADMINISTRATIV TERITORIALE TĂUTEU, JUDEȚUL BIHOR

F. RESURSE UMANE ȘI PIAȚA MUNCII

În comuna Tăuteu din populația activă majoritatea sunt angajați în industria ușoară, în comerț și agricultură. Restul populației fiind șomeri sau fără ocupație.

În sat nu sunt activități industriale, dar o parte însemnată a populației își desfășoară activitatea în industrie ușoară din afara localității. Agricultură locală este caracterizată prin gospodării mici și mijlocii. Satul dispune de o suprafață de 2648 ha din care teren agricol de 2316 ha. Culturile principale sunt: cerealele păioase, porumb, floarea soarelui și culturile furajere. Unele gospodării dețin un număr redus de bovine, cabaline, ovine și porcine.

Pe raza comunei Tăuteu sunt înregistrate până în prezent 132 de firme care activează în diferite domenii, cum ar fi: alimentar, reparații auto, coafură-frizerie, fierărie, rotărie- dulgherie, tâmplărie, zidari-zugravi etc.

G. POLITICĂ ȘI ADMINISTRAȚIE

Comuna Tăuteu este administrată de un primar și un consiliu local compus din 13 consilieri. Primarul, Nándor-Ștefan Vincze, de la Uniunea Democrată Maghiară din România, este în funcție din 2008. Începând cu alegerile locale din 2020 consiliul local are următoarea componență pe partide politice:

Partid	Consilieri	Componența Consiliului					
Uniunea Democrată Maghiară din România	7						
Partidul Social Democrat	3						
Partidul Național Liberal	2						
Partidul PRO România	1						

H. ZONE ȘI ACTIVITĂȚI RURALE

Din cauza poziției geografice hotarele satului Tăuteu nu sunt tocmai bune pentru agricultură. Din cauză că hotarele au apărut după defrișările de păduri din împrejurimi, 80% din pământuri sunt deluroase de categoria III-IV, restul pământurilor sunt de categoria a II-a, iar pământurile cele mai bune (categoria I) se găsesc în valea Bistrei și alcătuiesc 20% din totalul pământurilor. Ca producție reprezintă doar 60% comparativ cu producția din acea zonă și asta cu îngrășământul propice, cu semințe potrivite și cu lucrarea potrivită a solului. Se cultivă grâu, porumb, orz, floarea soarelui, ovăz, triticale, trifoi. Producția se folosește pentru hrănirea animalelor în proporție de 90 la %, mai ales pentru creșterea porcilor și păsărilor. Numărul vacilor a scăzut la minim, în total mai sunt 50 de vaci de lapte.

STRATEGIA DE DEZVOLTARE LOCALĂ PENTRU PERIOADA 2021 – 2027 A UNITĂȚII ADMINISTRATIV TERITORIALE TĂUTEU, JUDEȚUL BIHOR



După închiderea minelor, a întreprinderilor feroase din Marghita, a fabricii de sticle din Pădurea Neagră, majoritatea locuitorilor au devenit șomeri, cei cu venituri fiind pensionarii. Nu este nimeni care să cumpere producția agricolă, doar porcii de carne mai sunt căutați pe piață.

Din cele mai vechi timpuri regiunea a produs vinuri. Încă din era medievală sunt documente atestând acest lucru. Cum reiese din monografie, din anul 1962, din ultima perioadă a ocupației, viile erau mai îngrijite ca pământurile arabile. În mai multe sate vița de vie a fost ocupația principală. În multe sate se cultiva vița de vie de grădină, asta datorită faptului că multe vii nu erau neapărat în hotarele satului ci pe dealurile viticole aflate la diferite distanțe de sat. Fructiferele erau mai puțin numeroase, la poalele dealurilor de vie mai ales. Cel mai răspândit a fost prunele.

Suprafața fondului funciar a comunei Tăuteu totalizează 6.976 hectare, din care 73,1% reprezintă terenuri agricole și 26,9% terenuri neagricole. Datorită poziționării geografice, în zonă deluroasă cu sol forestier, terenurile în marea lor majoritate nu sunt adecvate producției agricole. Aproximativ trei sferturi din terenuri sunt de categoria III, IV, doar 20% din totalul terenurilor este de categoria I, cele aflate pe malul Bistrei.



STRATEGIA DE DEZVOLTARE LOCALĂ PENTRU PERIOADA 2021 – 2027 A UNITĂȚII ADMINISTRATIV TERITORIALE TĂUTEU, JUDEȚUL BIHOR

Din cele 5.102 hectare de teren agricol, 78,6% sunt reprezentate de teren arabil, 12,7% sunt pășuni, 7,5% fânețe, 1,2% vii și livezi. Din anul 1990 structura suprafeței agricole a comunei Tăuteu nu s-a modificat semnificativ: terenului arabil ocupă ponderea cea mai însemnată din totalul terenului agricol, avans însă terenuri relativ extinse de pășuni și fânețe.

Comuna Tăuteu are un caracter agrar de ses, având spații agricole asociate (arabil, pășuni, fânețe, livezi și vii), cu o pondere însemnată de teren arabil, în concordanță cu condițiile de mediu. Acest tip de peisaj rural cuprinde în special suprafețe extinse de teren arabil cu culturi de porumb, grâu, secară, cartof și plante tehnice și areale mai restrânse pășuni, fânețe vii și livezi.



Comparativ cu structura suprafețelor agricole a județului Bihor, comuna Tăuteu arată o structură specifică zonelor de ses, procentul terenului arabil fiind preponderent (78,6% comparativ cu 62%) și terenuri mai restrânse de pășuni și fânețe. Chiar dacă satul are o tradiție specifică vinicolă, aflându-se în zona vinicole a județului Bihor, nu are un procent semnificativ de vii în prezent (1,2% comparativ cu media județeană de 1,2%). Conform sătenilor sistemul comunist a fost cel care a dat lovitură de grație viticulturii comunei, colectivizând viile. În această perioadă sătenii și-au plantat struguri în curte, însă nici calitatea nici cantitatea acestora nu este suficientă. După anul 1990 câțiva localnici au reinnoit plantațiile de vii însă pe suprafețe relativ mici (0,1-0,2 ha).

I. TURISM

Turismul este o activitate prin care se pot valorifica foarte ușor resursele unei comunități, contribuind la dezvoltarea localității și la bunăstarea localnicilor.

Principalele tendințe ale turismului în România arată că în fiecare an se constată o creștere a numărului turiștilor înregistrați în unitățile de cazare, turiștii din străinătate fiind cei care contribuie în cea mai mare măsură la această creștere.

STRATEGIA DE DEZVOLTARE LOCALĂ PENTRU PERIOADA 2021 – 2027 A UNITĂȚII ADMINISTRATIV TERITORIALE TĂUTEU, JUDEȚUL BIHOR

Comuna Tăuteu este situată în zona de contact a Câmpiei Barcăului cu Dealurile Barcăului, pe partea stângă a râului Bistra. În sud este înconjurată de dealurile Dernei. Pe partea dreaptă a Bistrei se află Munții Plopișului, care se întind pe granița între județul Bihor și Sălaj, iar vârfurile acestora nu ating nicăieri 1000 m. Cel mai înalt punct este vârful Măgura cu 918 m.

O altă caracteristică a Munților Plopișului este varietatea florei și a faunei, care poate constitui un alt punct de interes turistic. Climatul zonei este un factor care permite un turism mai diversificat în comună. Partea de Vest a țării, unde se află comuna Tăuteu, se caracterizează printr-un climat temperat continental, iar în Munții Plopișului odată cu creșterea altitudinii cresc și precipitațiile, scade temperatura și se mărește durata zăpezilor.

Alături de atracțiile naturale, atracțiile antropice au și ele o importanță deosebită în dezvoltarea potențialului turistic din comuna Tăuteu.

În localitatea Tăuteu Biserica reformată, construită pe bazele unui edificiu medieval reprezintă atracția principală a localității. Conform tradiției pe latura vestică a existat până în secolul al XIX-lea o poartă romanică cu dimensiuni considerabile care însă a fost demontată, iar pietrele au fost refolosite cu ocazia unor lucrări de renovare.

O altă atracție turistică reprezintă monumentele istorice din comuna Tăuteu. În primul rând se remarcă Cetatea Báthory construită în 1455 în subsolul căreia existau două monumente funerare. Astăzi din acestea două a rămas doar una singură, iar din fosta cetate a rămas doar fostul foișor, care reprezintă intrarea și pivnița care se întindea sub întreaga cetate.

Casa Rhédey și casa Baranyi construite cu 300 de ani în urmă sunt de asemenea monumente istorice cu un potențial turistic. Acestea își păstrează caracteristicile epocii respective.



STRATEGIA DE DEZVOLTARE LOCALĂ PENTRU PERIOADA 2021 – 2027 A UNITĂȚII ADMINISTRATIV TERITORIALE TĂUTEU, JUDEȚUL BIHOR

Biserica reformată din localitatea Ciutelec din comună a fost construită în anul 1727 și alături de castelul Wertheimstein constituie o altă atracție turistică importantă. Biserica greco-catolică din localitate datează din anul 1896. Tot în localitatea Ciutelec se găsește și un parc dendrologic. Localitatea Chiribiș are și ea o biserică ortodoxă construită în 1800, care atrage turiști în fiecare an.

Evenimente locale – În comuna Tăuteu în fiecare an se organizează zilele satului, când sătenii se îmbracă cu hainele tradiționale și petrec împreună la diversele programe organizate de către conducerea comunei.

Comuna are o așezare geografică favorabilă turismului și dispune de numeroase atracții antropice. Aceste măsuri sunt exploatate într-o măsură foarte mică, aproape inexistentă.



3. ANALIZA SWOT

Orice comună trebuie să asimileze și să promoveze o viziune strategică în ceea ce privește dezvoltarea sa în viitor. Lipsa unei asemenea viziuni duce la o activitate administrativă

haotică, în cadrul căreia se pot rata oportunități și se consumă irațional resurse prețioase. Experiența internațională a arătat că proiectele și programele operaționale funcționează cel mai bine atunci când fac parte dintr-un cadru coerent și când există o coordonare la nivel strategic.



Analiza SWOT este metodologia de analiză a unui proiect. Numele este descriptiv: *Strengths* (puncte tari), *Weaknesses* (puncte slabe), *Opportunities* (Oportunități), *Threats* (riscuri). Punctele forte și cele slabe sunt legate de comună și de strategiile acesteia, și de modul cum se compară cu concurența.

Oportunitățile și amenințările vin dinspre mediul de piață și din direcția concurenței; de regulă sunt factori asupra cărora zona în general nu are nici un control. Analiza SWOT ia în considerare organizarea așezării, performanțele acesteia, produsele cheie și piețele strategice.

Analiza SWOT permite concentrarea atenției asupra zonelor cheie și realizarea de prezumții (presupuneri) în zonele asupra cărora există cunoștințe mai puțin detaliate. În urma acestei analize se poate decide dacă zona își poate îndeplini planul, și în ce condiții. Pentru a avea certitudine că politicile și programele existente corespund necesităților de dezvoltare a comunei, în cadrul limitărilor impuse de resursele locale disponibile și pentru accesarea fondurilor prin care UE susține politica de dezvoltare regională s-a impus elaborarea planului



STRATEGIA DE DEZVOLTARE LOCALĂ PENTRU PERIOADA 2021 – 2027 A UNITĂȚII ADMINISTRATIV TERITORIALE TĂUTEU, JUDEȚUL BIHOR

de dezvoltare locală pentru perioada 2018-2028. Unele "oportunități" și "amenințări" vor apărea la "punctele tari" și "punctele slabe" ale comunei.

Întrebări cheie care îndrumă analiza strategică:

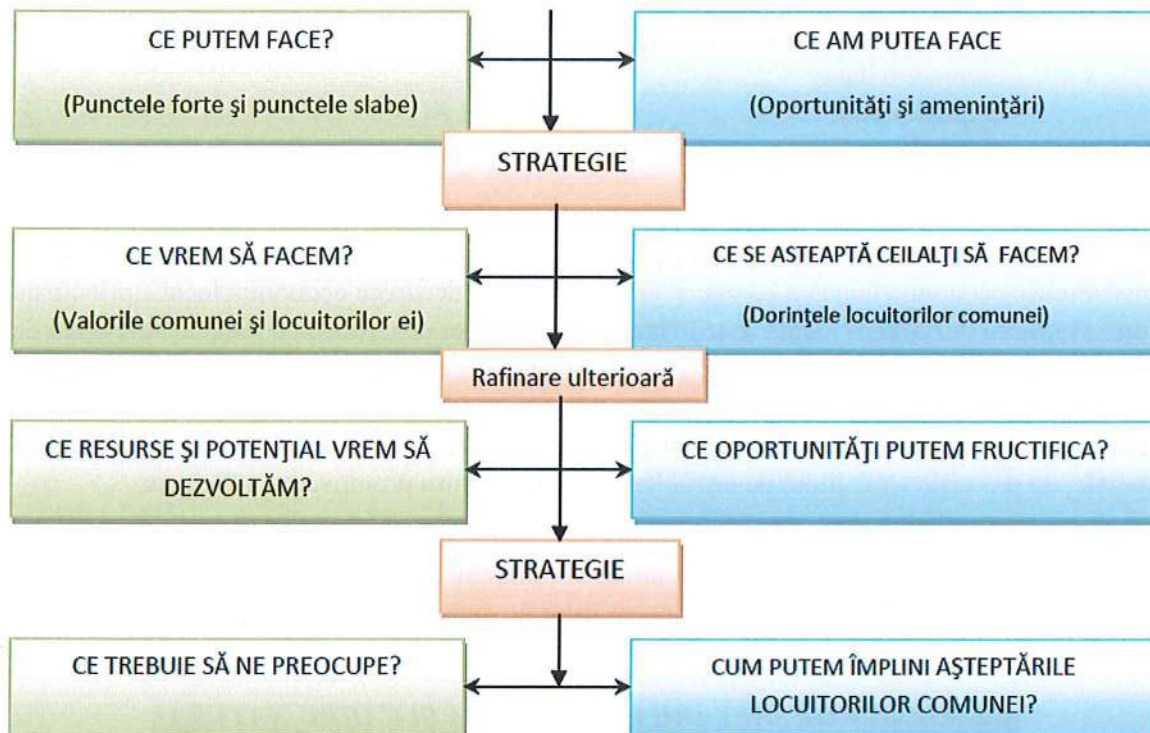

În urma analizei SWOT s-au identificat patru principii prioritare care trebuie să stea la baza elaborării strategiei în vederea dezvoltării durabile, și anume:

1. Dezvoltarea economică - viața economică a comunei trebuie revigorată și dezvoltată în toate domeniile sale: agricultură, zootehnie, industrie, comerț și silvicultură, prin:

- crearea de locuri de muncă;
- programe de formare profesională;
- programe de recalificare.

Consiliul Local va trebui să investească pentru vitalizarea vieții economice a comunei. Trebuie să fie printre primele priorități deoarece acestea produc efecte benefice.

2. Dezvoltarea infrastructurii necesită îmbunătățiri în mod continuu, de aceea investițiile trebuie făcute după anumite criterii economice, astfel încât să producă cele mai mari efecte benefice:

- confortul social pe care îl oferă;
- siguranța locuitorilor comunei împotriva calamităților;
- competitivitatea;
- raportul valoarea investiție/efecte economico-financiare produse;
- raportul valoare investiție/numărul beneficiarilor.

3. Conex factorului economic un alt punct important pentru creșterea atractivității comunei îl constituie facilitățile culturale și de agrement pe care le oferă sau pe care ar putea

STRATEGIA DE DEZVOLTARE LOCALĂ PENTRU PERIOADA 2021 – 2027 A UNITĂȚII ADMINISTRATIV TERITORIALE TĂUTEU, JUDEȚUL BIHOR

să le ofere comuna, astfel încât confortul social al locuitorilor să fie îmbunătățit. Complementar acest lucru va crește și atractivitatea turistică a comunei prin:

- dezvoltare economică;
- dezvoltare infrastructură;
- creșterea atractivității;
- creare locuri de muncă;
- programe de formare profesională;
- competitivitate;
- confort social;
- cultural;
- agrement.

În cele ce urmează ne propunem analiza situației locale, din perspectiva potențialului investitor în economia locală a comunei Tăuteu. Aceasta deoarece economia locală, principala forță motrică a dezvoltării locale, este în mare parte absentă pe teritoriul comunei. Atragerea de întreprinzători privați în diferite domenii de activitate va genera ocupare profesională, venituri crescute ale locuitorilor, o mai eficientă utilizare a resurselor locale, apariția resurselor financiare necesare demarării unor proiecte de reabilitare/extindere a infrastructurii fizice și sociale, de protecție a mediului de dezvoltare turistică pentru promovarea zonei, etc.

Analiza își propune o prezentare a punctelor tari, slabe, a oportunităților și amenințărilor care determină spațiul geografic și socio-uman al comunei Tăuteu, defalcat pe capitolele de mai jos în vederea atragerii investitorilor și investițiilor în zonă.

ANALIZA SWOT AȘEZARE GEOGRAFICĂ ȘI CADRU NATURAL

PUNCTE TARI	<ul style="list-style-type: none">→ Comuna Tăuteu este străbătută de DJ191A;→ Accesul la piețe de desfacere: Oradea, Satu Mare, Zalău;→ Existența unor soluri profunde, cu grad ridicat de fertilitate, care reflectă potențialul agrar ridicat al regiunii;→ Suprafața ridicată a pășunilor în teritoriu;→ Teren fertil pentru pomicultură, viticultură;→ Condiții climatice favorabile pentru agricultură;→ Teren agricol suficient pentru dezvoltarea agriculturii și a dezvoltării investițiilor în domeniul agricol;→ Vegetație forestieră bogată și potențial de exploatare;
PUNCTE SLABE	<ul style="list-style-type: none">→ Productivitate agricolă scăzută;→ Nu există sistem de irigație;→ Infrastructura slab dezvoltată;→ Existența zonelor necultivate .

STRATEGIA DE DEZVOLTARE LOCALĂ PENTRU PERIOADA 2021 – 2027 A UNITĂȚII ADMINISTRATIV TERITORIALE TĂUTEU, JUDEȚUL BIHOR

OPORTUNITĂȚI	<ul style="list-style-type: none"> → Programe ale autorităților județene centrale și locale destinate mediului rural; → Încadrarea ariei geografice a comunei în aria de eligibilitate a programului de finanțare PNDR precum și a altor fonduri venite de la UE; → Predominarea reliefului de câmpie exprimă favorabilitatea exploatarea agricole a terenului; → Creșterea gradului de diversificare a agriculturii.
---------------------	---

AMENINȚĂRI	<ul style="list-style-type: none"> → Extinderea eroziunii solului cu posibile consecințe pe termen lung; → Schimbări climatice.
-------------------	---

ANALIZA SWOT POPULAȚIA ȘI RESURSELE UMANE

PUNCTE TARI	<ul style="list-style-type: none"> → Diversitatea etnoculturală, păstrarea obiceiurilor tradiționale ale comunei; → Existența unor specialiști pe domenii variate de specialitate; → Ospitalitatea recunoscută a locuitorilor; → Forță de muncă ieftină; → Rata infracțională foarte redusă; → Posibilitatea recalificării pe diferite domenii de activitate în funcție de cerințele pieții; → În ultima perioadă s-a înregistrat o ușoară creștere în privința salariilor; → Existența persoanelor care activează în agricultură, creșterea animalelor, domeniul panificației, etc.
--------------------	--

PUNCTE SLABE	<ul style="list-style-type: none"> → Îmbătrânirea populației; → Spor natural negativ și tendința tinerilor de deplasare spre centre urbane; → Adaptarea mai lentă a persoanelor vârstnice la schimbările și provocările actuale; → Balanța negativă a migrației; → Scăderea ratei populației active; → Creșterea populației fără ocupație; → Migrația populației cu studii superioare; → Nu există programe coerente de calificare și recalificare a forței de muncă; → Majoritatea agricultorilor nu sunt calificați; → Specializările nu corespund cu cerințele pieței - populație specializată în mare măsură în agricultură și creșterea animalelor.
---------------------	--

STRATEGIA DE DEZVOLTARE LOCALĂ PENTRU PERIOADA 2021 – 2027 A UNITĂȚII ADMINISTRATIV TERITORIALE TĂUTEU, JUDEȚUL BIHOR

OPORTUNITĂȚI	<ul style="list-style-type: none"> → Posibilitatea accesării unor programe de finanțare guvernamentale pentru reconversie profesională în vederea creării de noi locuri de muncă; → Grad redus de ocupare profesională, potențial important al forței de muncă locală; → Existența unor spații și clădiri aflate în conservare posibil a fi utilizate de către întreprinzători pentru demararea unor afaceri locale; → Implicare autorităților locale în problemele comunității și deschiderea spre parteneriate; → Scutirea de taxe locale și facilitarea obținerii unor terenuri; → Integrarea grupurilor etnice defavorizate în societate; → Programe de dezvoltare a spiritului antreprenorial; → Programe de perfecționare în domeniul agricol; → Programe de recalificare a adulților; → Creșterea numărului de locuri de muncă.
---------------------	--

AMENINȚĂRI	<ul style="list-style-type: none"> → Reducerea ponderii populației active; → Natalitate relativ scăzută; → Scăderea numărului de persoane calificate, prin ieșirea acestora din viața activă; → Creșterea ponderii muncii la negru cu efecte negative asupra pieței muncii, economiei locale și asistenței sociale în perspectivă; → Creșterea șomajului în rândul tinerilor absolvenți; → Intensificarea tendințelor de emigrare; → Îmbătrânirea demografică; → Legislația actuală a României în privința protejării tinerilor.
-------------------	--

ANALIZA SWOT INFRASTRUCTURĂ

PUNCTE TARI	<ul style="list-style-type: none"> → Sistemul de distribuție a energiei monofazate și trifazate acoperă toate satele aparținătoare comunei, iar de pe același stâlp se poate instala energie monofazată sau trifazată; → Sistemul de telecomunicații inclusiv internetul și rețeaua de telefonie mobilă acoperă aproape toată comuna; → Posibilitatea exploatării resurselor locale; → Alimentarea cu gaze naturale a comunei Tăuteu; → Distanțe relativ mici între localitățile din teritoriu, existența drumurilor de legătură între localitățile învecinate; → Comuna Tăuteu se află doar la 58,80 km de Aeroportul Internațional Oradea; → Prin ultimele proiecte mai multe străzi au fost reabilitate și modernizate.
--------------------	---

PUNCTE SLABE	<ul style="list-style-type: none"> → Pondere relativ scăzută a drumurilor și străzilor din comună asfaltate; → Infrastructură edilitară deficitară; → Micii agricultori nu dispun de infrastructura adecvată pentru activitățile agricole;
---------------------	---

STRATEGIA DE DEZVOLTARE LOCALĂ PENTRU PERIOADA 2021 – 2027 A UNITĂȚII ADMINISTRATIV TERITORIALE TĂUTEU, JUDEȚUL BIHOR

OPORTUNITĂȚI	<ul style="list-style-type: none"> → Posibilitatea accesării unor programe de finanțare UE pentru sprijinirea dezvoltării infrastructurii în mediul rural; → Programe guvernamentale de finanțare pentru încurajarea inițiativei private locale în special pentru dezvoltarea sectorului agricol, zootehniei și a infrastructurii aferente; → Programe județene de modernizare a drumurilor comunale; → Drumul Național 19E este o cale de acces pentru comuna Tăuteu având o importanță majoră deoarece face legătura cu Municipiul Oradea.
---------------------	--

AMENINȚĂRI	<ul style="list-style-type: none"> → Resurse financiare insuficiente la nivel local pentru promovarea unor investiții în infrastructură; → Interes redus al investitorilor pentru demararea unor afaceri în comună datorită infrastructurii fizice și sociale neadecvate raportat la potențialul comunei.
-------------------	---

ANALIZA SWOT ECONOMICĂ

PUNCTE TARI	<ul style="list-style-type: none"> → Tradiții locale în creșterea animalelor; → Posibilitatea dezvoltării culturilor agricole prin crearea de asociații; → Există suficient teren intravilan pentru dezvoltarea de noi afaceri în sistem privat; → Datorită caracteristicilor geografice și climatice se manifestă elemente de favorabilitate ridicată pentru culturi agricole; → Apicultura beneficiază de condiții de favorabilitate ridicată datorită caracteristicilor climatice; → Viticultura beneficiază de condiții geografice și climatice favorabile; → Existența în comună de societăți cu profil agricol. → Existența unui sistem de management al deșeurilor implementat în comună.
--------------------	--

PUNCTE SLABE	<ul style="list-style-type: none"> → Resurse financiare insuficiente la nivel local pentru demararea unor programe de investiții în economie și infrastructură; → Starea necorespunzătoare a unor tronsoane de drumuri din comună; → Supra-parcelarea terenurilor agricole; → Gradul redus de asociere a fermierilor; → Suprafețele pomi-viticole prezintă în prezent un fond redus cantitativ ; → Efectivele de animale prezintă o repartizare inegală în teritoriu; → Agricultură prea puțin diversificată; → Număr redus de ferme de profil zootehnic; → Numărul familiilor de albine este relativ mic; → Lipsa forței de muncă calificate în domeniul agricol; → Gradul redus de tehnologizare în domeniul agriculturii; → Agenți economici de dimensiuni mici; → Capacitatea financiară scăzută.
---------------------	--

STRATEGIA DE DEZVOLTARE LOCALĂ PENTRU PERIOADA 2021 – 2027 A UNITĂȚII ADMINISTRATIV TERITORIALE TĂUTEU, JUDEȚUL BIHOR

OPORTUNITĂȚI	<ul style="list-style-type: none">→ Reconvertirea unor capacități economice aflate în conservare în capacități cu profil nou de fabricație;→ Reconvertirea unor capacități agricole spre arii de productivitate adaptate cerințelor locale;→ Existența unor spații și terenuri disponibile pentru dezvoltări anteprenoriale;→ Existența resurselor naturale locale foarte puțin valorificate până în prezent;→ Disponibilitatea unor resurse financiare suplimentare posibil a fi accesate prin utilizarea programelor de finanțare UE;→ Oportunități de dezvoltare prin acordarea de spații și terenuri în domeniul industriei ușoare;→ Disponibilitatea de a încheia relații de parteneriat cu autoritățile locale, investitori locali sau străini, precum și cu organizațiile nonguvernamentale care au capacitatea să atragă fonduri extrabugetare;→ Dezvoltarea relațiilor de parteneriat economic și administrativ cu alte unități teritoriale din țară și străinătate;→ Crearea condițiilor necesare inclusiv scutirea de taxe locale, facilități în obținerea terenurilor și spațiilor, dezvoltării agroturismului întreprinderilor mici și mijlocii, prestări servicii, comerț;→ Acordarea subvențiilor de stat pentru stimularea culturilor agricole precum și pentru creșterea animalelor;→ Dezvoltarea produselor tradiționale și ecologice;→ Dezvoltarea și promovarea activităților meșteșugărești;→ Dezvoltarea sectorului serviciilor;→ Valorificarea sprijinului financiar oferit prin PNDR pentru crearea și dezvoltarea de microîntreprinderi;→ Potențial de biomasă și bioenergie.
---------------------	--

AMENINȚĂRI	<ul style="list-style-type: none">→ Plecarea tinerilor din comună datorită lipsei locurilor de muncă;→ Riscul diminuării, închiderii sau neînceperii activităților economice datorită stării precare a infrastructurii;→ Dezinteresul străinilor față de comună dacă nu se crează structuri de cazare;→ Lipsa de receptivitate și flexibilitate a populației locale la cerințele pieței care determină decalaje economice;→ Creșterea ponderii muncii la negru cu efecte negative asupra pieței muncii, economiei locale și asistenței sociale în perspectivă;→ Micii agricultori nu fac față concurenței acerbe venite din partea pieței unice și a marilor asociații agricole;→ Lipsa de investiții;→ Puterea de cumpărare redusă a locuitorilor din mediul rural.
-------------------	---

STRATEGIA DE DEZVOLTARE LOCALĂ PENTRU PERIOADA 2021 – 2027 A UNITĂȚII ADMINISTRATIV TERITORIALE TĂUTEU, JUDEȚUL BIHOR

ANALIZA SWOT TURISM

PUNCTE TARI	<ul style="list-style-type: none">→ Potențial turistic deosebit datorită păstrării patrimoniului cultural tradițional (port popular) și cântece populare;→ Comuna Tăuteu are o așezare geografică proprie de dezvoltare a serviciilor în special a celor turistice și agroturistice;→ Biserica reformată din localitatea Tăuteu ;→ Monumente istorice - Cetatea Báthory;→ Casa Rhédey și casa Baranyi;→ Biserica reformată din localitatea Ciutelec;→ Castelul Wertheimstein.
PUNCTE SLABE	<ul style="list-style-type: none">→ Resurse financiare insuficiente, lipsa investitorilor;→ Lipsa pregătirii de specialitate în rândul populației privind accesarea fondurilor europene;→ Pregătire profesională slabă în domeniul serviciilor turistice;→ Lipsa de preocupare a cetățenilor privind conservarea mediului;→ Lipsa unei strategii a autorităților locale privind promovarea turismului;→ Drumurile de acces în unele zone sunt din pământ sau piatră;→ Agroturism slab dezvoltat;→ Lipsa unei baze de date turistice în regiune (pensiuni, posibilități de cazare, monumente etc.);→ Nepromovarea obiectivelor turistice;→ Structuri de primire turistică inexistente;→ Lipsa rețelei de marketing turistic;→ Lipsa birourilor de informare turistică.
OPORTUNITĂȚI	<ul style="list-style-type: none">→ Punerea în valoare a potențialului cultural și istoric al comunei;→ Oportunitatea înființării unei rețele de ferme și gospodării autorizate pentru practicarea agroturismului;→ Crearea condițiilor corespunzătoare obținerii terenurilor și spațiilor necesare dezvoltării serviciilor în domeniul turismului;→ Facilitarea obținerii unor surse financiare necesare dezvoltării turismului zonal;→ Sprijinirea logistică a oricăror investitori români sau străini dornici să investească în turism și agroturism la nivel local;→ Posibilitatea obținerii unor surse financiare prin depunerea proiectelor de finanțare pentru diferite programe;→ Valorificarea sprijinului financiar oferit prin PNDR pentru dezvoltarea turismului.

STRATEGIA DE DEZVOLTARE LOCALĂ PENTRU PERIOADA 2021 – 2027 A UNITĂȚII ADMINISTRATIV TERITORIALE TĂUTEU, JUDEȚUL BIHOR

AMENIN- TĂRI	<ul style="list-style-type: none"> → Dispariția în timp a culturii tradiționale dacă nu se promovează cel puțin la nivel național; → Lipsa unui program local regional și județean privind dezvoltarea turismului rural și implicit nealocarea fondurilor suficiente pentru infrastructura locală privind căile de acces; → Reacție redusă a mediului local la schimbările și provocările actuale.
-------------------------	---

ANALIZA SWOT MEDIU NATURAL

PUNCTE TARI	<ul style="list-style-type: none"> → Existența pe teritoriul comunei a suprafețelor forestiere; → Preocuparea permanentă a autorităților locale privind respectarea legislației de mediu; → Structuri peisagistice complexe, cu mare valoare ecoproductivă; → Potențial de biomasă și bioenergie.
--------------------	---

PUNCTE SLABE	<ul style="list-style-type: none"> → Existența fenomenului de sărăturare a solului (și de ruderalizare a vegetației); → Educația ecologică este superficială; → Lipsa stației de epurare și a sistemului de canalizare; → Deșeurile agricole nu sunt reciclate; → Lipsa implementării unor programe de protecție a mediului; → Neconștientizarea opiniei publice asupra protecției mediului; → Gestionarea necorespunzătoare a pădurilor;
---------------------	--

OPORTUNITĂȚI	<ul style="list-style-type: none"> → Utilizarea programelor UE destinate reabilitării condițiilor de mediu din mediul rural; → Extinderea colaborării și implicarea organizațiilor neguvernamentale și a școlilor în programe de educație ecologică; → Creșterea suprafețelor forestiere prin împădurire; → Conștientizarea ecologică a populației; → Adaptarea fermelor la standardele de Mediu; → Posibilitatea diminuării fenomenului de sărăturare a solului (și de ruderalizare a vegetației) prin măsuri viguroase privind colmatarea canalelor de drenare, reînmlăștinarea microdepresiunilor aferente râurilor și realizarea de importante acumulări de apă.
---------------------	--

AMENIN- TĂRI	<ul style="list-style-type: none"> → Extinderea eroziunii solului cu consecințe pe termen lung; → Indiferența autorităților locale și a cetățenilor față de protecția mediului; → Poluarea excesivă a mediului; → Calamitățile naturale; → Schimbări climatice.
-------------------------	--

STRATEGIA DE DEZVOLTARE LOCALĂ PENTRU PERIOADA 2021 – 2027 A UNITĂȚII ADMINISTRATIV TERITORIALE TĂUTEU, JUDEȚUL BIHOR

ANALIZA SWOT AGRICULTURĂ, SILVICULTURĂ ȘI DEZVOLTARE RURALĂ

PUNCTE TARI	<ul style="list-style-type: none">→ Sol propice pentru dezvoltarea agriculturii;→ Climă temperat continental moderată ceea ce oferă condițiile climatice favorabile pentru agricultură;→ Terenul agricol reprezintă una din resursele naturale;→ Principalele activități economice sunt cele agricole ca și cultivarea cerealelor, creșterea animalelor, cultivarea legumelor și fructelor;→ Inexistența poluatorilor mari;→ Patrimoniul natural variat;→ Potențial în domeniul zootehnic/ tradiții locale în creșterea animalelor/ efective semnificative de animale (ovine, bovine);→ Potențial semnificativ pentru agricultura ecologică;→ Suprafața ridicată a pășunilor în teritoriu;→ Teren fertil pentru pomicultură;→ Condiții climatice favorabile pentru agricultură, terenuri agricole extinse.
--------------------	--

PUNCTE SLABE	<ul style="list-style-type: none">→ Dotarea tehnică slabă a tuturor sectoarelor din agricultură;→ Nu există sisteme de colectare, prelucrare și valorificare superioară a produselor agricole;→ Lipsa resurselor materiale care să faciliteze angajarea specialiștilor din agricultură în mediul rural;→ Promovarea insuficientă a zonei rurale și a produselor specifice și tradiționale;→ Diversificarea slabă a activităților zonei rurale;→ Lipsa instalațiilor de irigații și dotării insuficiente cu utilaje agricole;→ Accesul redus la servicii de consultanță rurală datorită inexistenței acestor posturi la nivel local;→ Insuficiența serviciilor aducătoare de venit specifice zonei;→ Gradul redus de diversificare a activităților economice și dimensiunile reduse ale exploatațiilor agricole fac ca performanța economică să fie scăzută iar agricultura practică este una de subzistență în cea mai mare parte a teritoriului;→ Piață de desfacere redusă;→ Parcelarea terenurilor;→ Locuitorii care exploatează/ ar dori să exploateze terenurile aflate în proprietate dispun de resurse financiare limitate/ nu dispun de resurse financiare pentru aceste activități;→ Număr insuficient de utilaje necesare în activitățile agricole;→ Activitățile de creștere a animalelor în gospodăriile locuitorilor, sunt în scădere;→ Media de vârstă ridicată a celor care se ocupă de activități agricole;→ Degenerarea raselor de animale și scăderea gradului de servicii medicale veterinare;→ Scăderea productivității datorită tehnologiilor depășite și rudimentare aplicate în agricultură la nivel local;→ Costurile foarte ridicate necesare lucrărilor agricole face ca rentabilitatea să fie scăzută.
---------------------	--

STRATEGIA DE DEZVOLTARE LOCALĂ PENTRU PERIOADA 2021 – 2027 A UNITĂȚII ADMINISTRATIV TERITORIALE TĂUTEU, JUDEȚUL BIHOR

OPORTUNITĂȚI	<ul style="list-style-type: none"> → Accesarea fondurilor europene pentru dezvoltarea unor programe de finanțare în agricultură; → Facilități legislative și crearea unor condiții favorabile arendării terenurilor agricole; → Înființarea unor organizații și asociații profesionale de sprijin a producătorilor; → Crearea unor zone de desfacere a produselor agroalimentare și a mărcilor locale pentru populație; → Crearea centrelor de colectare produse agricole specifice locale (cereale, legume, fructe); → Înființarea unui spațiu frigorific de depozitare a legumelor și fructelor; → Crearea de unități de prelucrare produse agricole; → Practici de agricultură durabilă, adaptate condițiilor climaterice și solului din comună, activități agricole diversificate și generatoare de venit la bugetul local; → Valorificarea potențialului zonei; → Crearea de parteneriate viabile; → Înființarea de asociații de afaceri, agricole și comerciale; → Potențialul de biomasă al zonei.
---------------------	---

AMENINȚĂRI	<ul style="list-style-type: none"> → Slaba informare a producătorilor agricoli privind oportunităților de finanțare prin accesarea fondurilor europene; → Administrarea necontrolată a îngrășămintelor chimice pe terenurile agricole ce are ca efect poluarea chimică a solului și implicit a pânzei de apă freatică din sol precum și eroziunea solului; → Creșterea perioadelor de secetă pe timpul unui an coroborată cu lipsa sistemelor de irigații conduce la producții agricole scăzute și de slaba calitate; → Legislație instabilă în domeniu, care dezarmează inițiativele private; → Migrarea tineretului cu studii superioare și lipsa de interes pentru agricultură; → Prețuri ridicate pentru achiziționarea de mașini, utilaje agricole, semințe, îngrășămintă, lucrări agricole.
-------------------	---

ANALIZA SWOT EDUCAȚIE ȘI CULTURĂ

PUNCTE TARI	<ul style="list-style-type: none"> → Construirea After-Scool și dotarea ei prin finanțare nerambursabilă de la UE; → Existența în localitate căminelor culturale; → Existența în localitate a lăcașurilor de cult; → Existența unei zone cu puternice tradiții în domeniul cultural și spiritual; → Experiența organizării și promovării multor activități culturale; → Existența diversității culturale (românești, maghiare , rome); → Organizarea de evenimente religioase tradiționale (hramuri); → Este asigurat transportul elevilor din toate satele aparținătoare comunei la școala
--------------------	---

STRATEGIA DE DEZVOLTARE LOCALĂ PENTRU PERIOADA 2021 – 2027 A UNITĂȚII ADMINISTRATIV TERITORIALE TĂUTEU, JUDEȚUL BIHOR

PUNCTE SLABE	<ul style="list-style-type: none"> → Politica educațională slabă de atragere a elevilor în școlară (insuficientă implicare pentru creșterea imaginii școlii); → Starea motivațională a cadrelor didactice și a elevilor este scăzută; → Stare materială precară și nivel scăzut de cultură și instruire al unor familii; → Fonduri insuficiente/ inexistente pentru premiarea performanței școlare a elevilor; → Deși există o dotare TIC, materialele nu sunt întotdeauna integrate în procesul instructiv-educativ; → Slabă dotare a spațiilor școlare cu mobilier didactic (material didactic uzat și depășit); → Fonduri insuficiente pentru reabilitarea și modernizarea tuturor clădirilor ce adăpostesc lăcașuri de cultură; → Informare/ participare scăzută a cetățenilor la acțiuni/ activități de interes cultural; → Posibilități financiare reduse pentru tipărirea de broșuri, pliante de promovare a obiectivelor de interes cultural de pe raza comunei; → Insuficienta preocupare pentru cunoașterea istoriei și a tradițiilor locale, prin punerea în valoare a tezaurului cultural - istoric existent în localitate; → Îmbătrânirea populației active, migrația tinerilor și dezinteresul față de viața spiritual-culturală a comunității; → Nu toate cadrele didactice sunt titulare pe post; → Resurse financiare insuficiente pentru practicarea și revitalizarea unor obiceiuri și forme de exprimare cultural-tradiționale; → Abandonul practicilor populare tradiționale mai ales în ceea ce privește portul popular, cântecul și dansul popular, precum și a obiceiurilor tradiționale; → Lipsa terenurilor de sport și a bazelor sportive; → Nevalorificarea spațiilor deținute din comună.
OPORTUNITĂȚI	<ul style="list-style-type: none"> → Revitalizarea organizațiilor civice existente; → Reabilitarea, modernizarea și dotarea școlilor și a bibliotecii; → Seminarii și programe de formare și instruire a populației din comună în diverse domenii; → Demararea unor programe cu finanțare pentru promovarea, susținerea și păstrarea obiceiurilor tradiționale locale cum ar fi: constituirea de asociații și fundații cu caracter cultural, înființarea grupurilor și ansamblelor folclorice locale; → Practicile tradiționale revitalizate și capabile de a fi transmise nealterate generațiilor viitoare; → Susținerea prin diferite programe de către autoritățile locale a tradițiilor culturale (portul popular tradițional, obiceiurile locale); → Practicarea sporturilor individuale și de echipă și asigurarea cu baze materiale corespunzătoare.

STRATEGIA DE DEZVOLTARE LOCALĂ PENTRU PERIOADA 2021 – 2027 A UNITĂȚII ADMINISTRATIV TERITORIALE TĂUTEU, JUDEȚUL BIHOR

AMENINȚĂRI	<ul style="list-style-type: none"> → Reducerea populației școlare datorită scăderii natalității; → Tendința reducerii exigenței în procesul de evaluare didactică; → Bugetul redus alocat învățământului public generând insuficiența dotării materiale a unităților școlare; → Accentuarea procentului de îmbătrânire a populației; → Buget insuficient alocat activităților culturale; → Degradarea monumentelor din comuna Tăuteu; → Dispariția tradițiilor.
-------------------	--

ANALIZA SWOT SĂNĂTATE

PUNCTE TARI	<ul style="list-style-type: none"> → Existența unui dispensar în comună care oferă populației servicii medicale; → La nivel de comună se asigură servicii medicale; → Existența unei farmacii; → Profesionalismul medicilor de familie.
--------------------	---

PUNCTE SLABE	<ul style="list-style-type: none"> → Nefințarea normelor de educație sanitară și civică a unui segment de pacienți din rândul populației; → Lipsa unui Centru de sănătate; → Cadrele medicale și auxiliare insuficiente; → Unele drumuri de acces pentru deplasarea la domiciliul pacienților sunt precare uneori impracticabile; → Puțini oameni au asigurări medicale încheiate cu Casa de sănătate.
---------------------	---

OPORTUNITĂȚI	<ul style="list-style-type: none"> → Linii de finanțare externe și includerea unei linii de buget local în vederea cofinanțării eventualelor aplicații, acțiuni/ activități; → Înființarea unui Centru de recuperare și tratare a bolnavilor; → Modernizarea spațiilor unde își desfășoară activitatea cabinetele medicale; → Asigurarea unui mijloc de transport cu și dotare tehnică medicală minimă pentru intervenția în caz de urgențe; → Sprijinirea educării populației privind starea generală de sănătate și modalitățile de a duce o viață sănătoasă; → Informarea populației privind programele locale pentru prevenirea îmbolnăvirii.
---------------------	---

AMENINȚĂRI	<ul style="list-style-type: none"> → Costuri ridicate pentru accesul la serviciile medicale; → Legislație fluctuantă în domeniu; → Slaba motivare a persoanelor care au posibilitate chiar redusă de a se asigura medical, de a încheia un contract cadru pentru plata contribuției financiare direct la CAS;
-------------------	--

STRATEGIA DE DEZVOLTARE LOCALĂ PENTRU PERIOADA 2021 – 2027 A UNITĂȚII ADMINISTRATIV TERITORIALE TĂUTEU, JUDEȚUL BIHOR

4. STRATEGIA DE DEZVOLTARE PENTRU PERIOADA 2021-2027

Datorită proceselor de globalizare, comunitățile locale sunt supuse unor schimbări majore. Întregul proces birocratic, al cărui beneficiar este cetățeanul, este influențat din ce în ce mai mult, de creșterea complexității actului decizional. Datorită lipsei de cunoaștere și inițiativă din cadrul administrației, comunitățile riscă să devină din ce în ce mai dificil de organizat. Relațiile dintre diverse funcțiuni economice din interiorul comunității devin din ce în ce mai formale. Transformarea comunității, din satul în care toți locuitorii se cunosc și se înrudesesc, într-un punct de intersectare al întâlnirilor social-economice indispensabile creșterii calității vieții, este tot mai vădită.

Rolul administrației publice este acela de a găsi și valorifica acele competențe în beneficiul comunității.

Strategia de dezvoltare a Comunei Tăuteu este un document care exprimă viziunea și aspirațiile de dezvoltare ale comunității, prin valorificarea potențialului local. Acest document va sta la baza inițiativelor tuturor persoanelor juridice care desfășoară activități pe teritoriul comunei, iar pentru administrația publică va fi un instrument managerial de maximă însemnătate.

4.1. DEZVOLTAREA DURABILĂ LA NIVELUL COMUNEI TĂUTEU

Zonele rurale din România prezintă o deosebită importanță din punct de vedere economic, social și din punct de vedere al dimensiunii lor, diversității, resurselor naturale și umane pe care le dețin. Infrastructura fizică de bază slab dezvoltată, în majoritatea comunelor este, de asemenea, una dintre cauzele care limitează dezvoltarea serviciilor de bază în spațiul rural (facilități culturale, recreaționale, de îngrijire a copiilor și bătrânilor, servicii de transport public etc).

În majoritatea comunelor și satelor, acestea sunt slab dezvoltate sau în unele cazuri aproape inexistente.

Dezvoltarea economică și socială durabilă a spațiului rural este indispensabil legată de îmbunătățirea infrastructurii rurale existente și a serviciilor de bază. Pe viitor zonele rurale trebuie să poată concura efectiv în atragerea de investiții, asigurând totodată și furnizarea unor condiții de viață adecvate și servicii sociale necesare comunității.

STRATEGIA DE DEZVOLTARE LOCALĂ PENTRU PERIOADA 2021 – 2027 A UNITĂȚII ADMINISTRATIV TERITORIALE TĂUTEU, JUDEȚUL BIHOR

Renovarea și dezvoltarea satelor reprezintă o cerință esențială pentru îmbunătățirea calității vieții, creșterii atractivității și interesului pentru zonele rurale. Pentru îmbunătățirea calității vieții, un factor determinant îl constituie modernizarea și extinderea infrastructurii fizice rurale de bază care influențează în mod direct dezvoltarea activităților sociale, culturale și economice și implicit, crearea de oportunități ocupaționale.



În anul 1992 (Summitul Mondial de la Rio de Janeiro) lideri din majoritatea țărilor lumii au recunoscut importanța centrală a acțiunilor locale pentru asigurarea dezideratelor dezvoltării durabile. Începând cu acel moment „Agenda 21” a devenit catalizatorul a numeroase proiecte și inițiative ce promovează dezvoltarea durabilă la nivel local. „Agenda 21” are propriul mecanism de implementare prin strategiile de dezvoltare durabilă naționale, regionale și „Agenda 21 locală”.

Dezvoltarea durabilă înseamnă în primul rând asigurarea unei calități mai bune a vieții pentru toți, în prezent și pentru generațiile viitoare. Dezvoltarea durabilă înseamnă recunoașterea faptului că economia, mediul și bunăstarea socială sunt interdependente, și anume faptul că un mediu afectat din punct de vedere al calității va influența negativ, mai repede sau mai târziu, dezvoltarea economică, și mai ales calitatea vieții fiecăruia dintre noi.

Dezvoltarea durabilă înseamnă și satisfacerea nevoilor de bază ale oamenilor: locuințe, străzi, oportunitatea de implementare prin educație, informare, participare, sănătate, locuri de muncă.

Toate acestea necesită o economie robustă, sănătoasă, capabilă să creeze mijloace necesare satisfacerii acestor nevoi atât în prezent cât și în viitor. Pe scurt dezvoltarea durabilă presupune:

- ✚ un nou rol pentru autoritățile locale și liderii comunității;
- ✚ promovarea bunăstării sociale și economice a membrilor comunității și a calității mediului în zonele de rezidență;
- ✚ implicarea și consultarea localnicilor și a formelor de organizare a acestora;
- ✚ dezvoltarea unei viziuni și a unui plan pentru zonă împreună cu comunitatea locală;
- ✚ dezvoltarea și oferirea serviciilor care îmbunătățesc bunăstarea și calitatea vieții locuitorilor comunei;
- ✚ autoritățile locale, organizațiile neguvernamentale, organizațiile comunitare și de afaceri au nevoie în acest moment de facilitatori comunitari care să fie capabili să creeze puntea de legătură dintre politicile guvernamentale de dezvoltare și nevoile și dorințele comunității locale.

STRATEGIA DE DEZVOLTARE LOCALĂ PENTRU PERIOADA 2021 – 2027 A UNITĂȚII ADMINISTRATIV TERITORIALE TĂUTEU, JUDEȚUL BIHOR

De ce avem nevoie de o dezvoltare durabilă și cine este responsabil?

Pentru realizarea tuturor celor menționate mai sus e nevoie de aportul fiecăruia dintre noi fie că reprezentăm autoritățile, fie că suntem simpli cetățeni angajați sau mici întreprinzători, fie că suntem organizați în grupuri locale, formale sau informale. Autoritățile locale ca puncte nodale și lideri ai comunităților locale au un rol extrem de important.

Realizarea dezvoltării durabile trebuie să fie dezideratul oricărei administrații moderne și trebuie să se reflecte în pregătirea strategiilor locale de dezvoltare durabilă pentru a promova și îmbunătăți bunăstarea socială și economică, calitatea mediului în zonele de rezidență, contribuind astfel la dezvoltarea durabilă a României pe ansamblu.

Uniunea Europeană din care face parte și România acordă o importanță majoră spațiului rural, importanța reflectată de politicile și programele promovate de acest for, unul din documentele de bază a tuturor acestor politici și programe este Programul de dezvoltare durabilă rurală a Uniunii Europene în acest cadru general și au originea și programele de finanțare pentru țările membre UE programe de finanțare



cum sunt: ISPA, PHARE, SAPARD ca și fonduri de preaderare de care a beneficiat țara noastră, dar mai ales fonduri structurale care vin în întâmpinarea problemelor cu care se confruntă comunitățile rurale de la infrastructura până la educație, de la agricultură până la tradiții.

Pentru a accesa cu succes fondurile europene comunitățile locale din Romania trebuie să fie pregătite, iar un prim pas în acest proces de pregătire este formularea unor strategii de dezvoltare durabilă care să dea măsura nevoilor și oportunităților pe care fiecare comunitate le are în parte.

Unele concepte cheie cum ar fi dezvoltarea durabilă, identitatea comunității, siguranța, serviciile de sănătate, asistență socială, devin din ce în ce mai prioritare pentru comunitățile locale.

O provocare importantă o reprezintă dezvoltarea proceselor inovative bazate pe noi moduri de implicare a tuturor factorilor de decizie pentru a spori nivelul de participare și pentru a satisface interesele comune ale tuturor cetățenilor comunităților locale.

Participarea cetățenilor oferă o mai bună înțelegere a cerințelor oamenilor.

STRATEGIA DE DEZVOLTARE LOCALĂ PENTRU PERIOADA 2021 – 2027 A UNITĂȚII ADMINISTRATIV TERITORIALE TĂUTEU, JUDEȚUL BIHOR

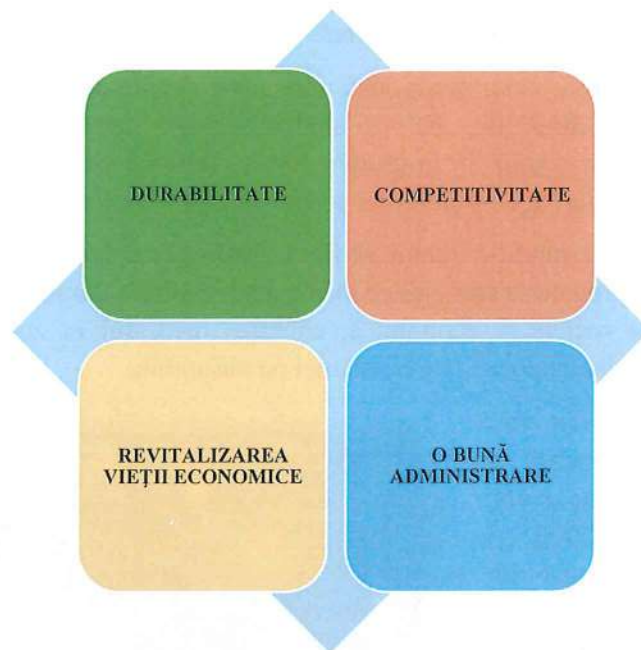

Obiectivele strategiei de dezvoltare durabilă se bazează pe următoarele principii:

- 1. DURABILITATE** – capacitatea de a satisface cerințele generației prezente, fără a compromite șansele generațiilor viitoare de a-și satisface propriile necesități.
- 2. COMPETITIVITATE** – permite dezvoltarea economiei proprii în context regional, național, promovarea unui sector privat productiv și competitiv.
- 3. REVITALIZAREA VIETII ECONOMICE** a comunei este susținută de activitatea micilor producători agricoli și prestatori de servicii.

Conform acestei orientări agricultura apare în economia comunei ca o ramură ce ar putea deveni în timp una competitivă, pentru atragerea sectorului economic în zonă, care ar acorda unei mari părți din populație condiții de muncă și viață decente și față de care sunt legate mai multe sectoare ale vieții economice. Poziția, rolul economic, capacitatea de producție a acestuia nu au numai o conotație economică ci și una socială – de aceea inițierea și formarea unor programe de dezvoltare cu caracter economic trebuie să fie o parte importantă a programului operativ de dezvoltare.

- 4. O BUNĂ ADMINISTRARE** – reacția eficientă și efectivă la problemele comunității prin responsabilizarea autorităților locale și parteneriatul cu societatea civilă

Strategiile de dezvoltare locală sunt caracterizate de cel puțin 7 trăsături care sunt recomandate managerilor de la nivel local și anume:

- 🚦 imagine asupra viitorului
- 🚦 creativitate
- 🚦 flexibilitate
- 🚦 activitate
- 🚦 disponibilitate
- 🚦 orientare spre schimbare

STRATEGIA DE DEZVOLTARE LOCALĂ PENTRU PERIOADA 2021 – 2027 A UNITĂȚII ADMINISTRATIV TERITORIALE TĂUTEU, JUDEȚUL BIHOR

- ✚ orientare spre câștig durabil

Strategia de dezvoltare locală este atât un proces de planificare, cât și un proces care promovează parteneriatul în rândul diferiților actori pe plan local:

- ✚ administrația publică locală,
- ✚ comunitatea locală,
- ✚ sectorul privat,
- ✚ reprezentanții societății civile.

Scopul principal este de a analiza împreună problemele legate de dezvoltare, de imagine create pentru viitor, de mobilizare a resurselor, de elaborare a strategiilor de dezvoltare a proiectelor precum și de implementare, monitorizare și evaluare a acestora.

Orice strategie de dezvoltare locală are o etapă introductivă care constă în diagnoza și analiza principalilor indicatori din comunitatea pentru care se realizează strategia de dezvoltare.

Punctul de pornire în dezvoltarea durabilă - În comunitățile mici cum sunt localitățile rurale actul decizional este mai direct și implicarea oamenilor poate fi mai directă.

Totodată degradarea mediului în comunitățile rurale a devenit gravă în ultima perioadă, comunitățile locale nu au primit fondurile necesare și autoritățile locale fac față din ce în ce mai greu problemelor de mediu apărute (invazia deșeurilor, devastarea valorilor naturale, impactul agriculturii asupra mediului, poluarea apelor freatice).

În acest context administrația comunei Tăuteu a conștientizat necesitatea depunerii tuturor eforturilor pentru implementarea de proiecte europene care să asigure fondurile necesare lucrărilor care se impun.

În prezent Comuna Tăuteu are în desfășurare mai multe proiecte finanțate prin *Agenția pentru Finanțarea Investițiilor Rurale*, care sunt în stadiul de execuție.

Comuna Tăuteu face parte din Asociația de Dezvoltare Intercomunitară Zona Bistra-Barcău, alături de comunele Chișlaz și Derna în cadrul proiectului „*Modernizarea infrastructurii rutiere în zona ADI Bistra-Barcău*”. Asociația de Dezvoltare Intercomunitară Zona Bistra –Barcău are semnat în acest sens un contract de finanțare cu Agenția pentru Finanțarea Investițiilor Rurale în cadrul submăsurii 7.2 – Investiții în crearea și modernizarea infrastructurii de bază la scara mică – infrastructură rutieră de interes local. Proiectul „Modernizarea infrastructurii rutiere în zona ADI Bistra-Barcău” vizează îndeplinirea obiectivului operațional al OUG nr. 28/2013, cel de creștere a numărului de sate renovate și dezvoltate. Obiectivul presupune în primul rând realizarea de investiții cu scopul de a moderniza și extinde infrastructura fizică rurală de bază, care influențează în mod direct dezvoltarea satelor/comunelor din punct de vedere economic, cultural și social și îmbunătățirea calității vieții locuitorilor din spațiul rural. Odată cu finalizarea acestui proiect modernizarea infrastructurii rutiere va duce la îmbunătățirea gradului de siguranță și confort în circulație pentru participanții la trafic, având consecințe majore asupra locuitorilor din cele trei comune cu satele aparținătoare (Comuna Chișlaz cu satele Mișca, Poclusa de Barcău, Chișlaz și Chiraleu, comuna Tăuteu cu satele Tăuteu, Bogei, Chiribiș și Ciutelec, precum și Comuna Derna cu satele Derna, Dergișoara, Sacalășu și Sacalășu Nou) privind dezvoltarea zonei cu un deosebit potențial agroturistic. Totalul lungimii străzilor studiate prin acest proiect este: 26.503,15 ml.

STRATEGIA DE DEZVOLTARE LOCALĂ PENTRU PERIOADA 2021 – 2027 A UNITĂȚII ADMINISTRATIV TERITORIALE TĂUTEU, JUDEȚUL BIHOR

Un alt proiect pe care Comuna Tăuteu îl are în desfășurare este *„Înființare After-School în localitatea Bogeii, Comuna Tăuteu”* finanțat de către Agenția pentru Finanțarea Investițiilor Rurale în cadrul sub-măsurii 7.2 – Investiții în crearea și modernizarea infrastructurii de bază la scară mică – infrastructură educațională și socială. Proiectul va fi amplasat în localitatea Bogeii, comuna Tăuteu, va oferi servicii educaționale și recreative profesionale pentru copiii din clasele primare. Impactul economic și social care se propune a fi atins este construirea și dotarea clădirii pentru înființarea unui centru de asistență socială după programul școlar, de tip after-school care va duce la crearea de noi locuri de muncă, oferirea de oportunități moderne de învățare pentru copiii școlari și preșcolari, descoperirea de aptitudini, scăderea migrației și atragerea copiilor și tinerilor către zonele rurale printr-un mediu plăcut și modern unde se vor putea desfășura activități de interes pentru copii și tineri. Proiectul va contribui la diminuarea discriminării privind accesul pe piață a muncii tinerilor, cât și a creșterii nivelului de educație a minorităților naționale și a populației rurale, conducând astfel la asigurarea egalității de șanse și evitarea segregării. Proiectul va asigura accesul școlărilor la activitățile educaționale în afara curriculei școlare precum și la activități recreative.

Un alt proiect pe care Comuna Tăuteu îl are în desfășurare este proiectul *„Modernizare cămin cultural în localitatea Ciutelec, Comuna Tăuteu”* finanțat de către Agenția pentru Finanțarea Investițiilor Rurale în cadrul sub-măsurii 7.6 Investiții asociate cu protejarea patrimoniului cultural – Investiții de modernizare și dotare a căminelor culturale. Prin implementarea acestui proiect se va amenaja un cămin cultural, care răspunde cerinței satului Ciutelec. Reabilitarea și modernizarea imobilului este necesară deoarece satul Ciutelec nu beneficiază de alt cămin cultural în afara acestui obiect, pe care de mai multe decenii n-au fost efectuate reparații corespunzătoare. Dezvoltarea armonioasă a unei comunități locale este condiționată de asumarea și promovarea propriilor valori culturale tradiționale, valori care conturează identitatea comunității locale conferindu-i stabilitate și unitate. Investiția promovează și conservarea patrimoniului cultural și tradițional local prin achiziționarea de materiale și echipamente capabile să se constituie într-o bază materială adecvată dezvoltării socio-culturale a comunității locale din Comuna Tăuteu.

Comuna Tăuteu a finalizat proiectul *„Achiziționare instalație de dezinsecție și dezinsecție pentru comuna Tăuteu, județul Bihor”* finanțat de către Agenția pentru Finanțarea Investițiilor Rurale în cadrul sub-măsurii 5.1. beneficiari publici – Sprijin pentru investiții în acțiuni preventive menite să reducă consecințele dezastrelor naturale, evenimentelor adverse și evenimentelor catastrofale – Investiții în instalații de dezinsecție și dezinsecție. Prezentul proiect de investiție are ca și temă realizarea unei investiții care constă în achiziționarea unor echipamente care vor ajuta la prevenirea răspândirii Pestei Porcine Africane pe raza Comunei Tăuteu, județul Bihor. Pesta Porcină Africană este o boală virală a porcinelor domestice și sălbatice, cu evoluție rapidă și mortalitate de până la 100% pentru porcii care se îmbolnăvesc. Virusul acestei boli nu se transmite la om și nu afectează omul.

Comuna Tăuteu a finalizat recent proiectul *„Achiziționare utilaj în comuna Tăuteu, județul Bihor”* finanțat de către Agenția pentru Finanțarea Investițiilor Rurale în cadrul sub-măsurii 19.2 M1/6B – Sprijin pentru dezvoltarea echilibrată a comunității GAL BIHOR. Prin acest proiect s-a propus achiziționarea unui utilaj de tip buldoexcavator în vederea dezvoltării durabile. Scopul acestui buldoexcavator împreună cu dotările este să suplinească nevoile semnalate prin diferite situații care necesită intervenție de ordin public. Acest proiect de

STRATEGIA DE DEZVOLTARE LOCALĂ PENTRU PERIOADA 2021 – 2027 A UNITĂȚII ADMINISTRATIV TERITORIALE TĂUTEU, JUDEȚUL BIHOR

investiție și-a propus realizarea unei acțiuni menite să contribuie la îmbunătățirea condițiilor de viață pentru locuitorii din mediul rural, prin asigurarea accesului la serviciile publice de bază.

Comuna de-a lungul timpului a fost foarte implicată în accesarea de fonduri pentru dezvoltarea comunității. Astfel s-au finalizat mai multe proiecte prin FEADR, „*Achiziție de echipamente pentru întreținerea drumurilor în comuna Tăuteu, județul Bihor*”, „*Achiziție de echipamente pentru întreținerea spațiilor verzi la Comuna Tăuteu, județul Bihor*”, „*Achiziție de utilaje la comuna Tăuteu*”, precum și prin alte programe europene „*Modernizare străzi în comuna Tăuteu*”, „*Parc și locuri de joacă pentru copii în localitatea Ciutelec*”, *Proiect integrat ”Legături comunitare”*.

În prezent Comuna Tăuteu are în desfășurare trei proiecte finanțate prin *Programul Național de Dezvoltare Locală*, care sunt în stadiul de execuție.

Este vorba despre proiectul „*Înființare rețea de canalizare menajeră și stație de epurare în comuna Tăuteu, județul Bihor*” în cadrul subprogramului „*Modernizarea satului românesc – Domeniu realizare/extindere/reabilitare/modernizare a sistemelor de canalizare și stații de epurare a apelor uzate*”. În cadrul acestui proiect se dorește înființarea rețelei de canalizare menajeră în Comuna Tăuteu, localitățile Tăuteu, Chiribiș, Bogei, Poiana, Ciutelec.

În localitățile comunei Tăuteu alimentarea cu apă potabilă se asigură prin sisteme centralizate de alimentare cu apă și instalațiile locale, fântâni. În comună rețeaua de alimentare cu apă potabilă are o lungime de 29,5 km. Comuna nu dispune, însă de rețea de canalizare și nici de o stație de epurare a apei uzate. Necesitatea realizării investiției rezultă din faptul că infrastructura edilitară în zonele rurale nu este prezentă în special sistemul de canalizare menajeră.

Un alt proiect finanțat prin Programul Național de Dezvoltare Locală este proiectul „*Construire pod peste Bistra în localitatea Poiana, comuna Tăuteu, județul Bihor*” în cadrul subprogramului „*Modernizarea satului românesc – Domeniul de realizare/ modernizare/ reabilitare de poduri, podețe, pasaje sau punți pietonale*”. Astfel prin acest proiect s-a propus pentru construcție: Pod peste Bistra în localitatea Poiana, comuna Tăuteu, județul Bihor. Acest pod va avea o lungime totală de 27,00 ml (21 m grinda + 2 plăci de racordare de 3 m) și o lățime de 8,00 m (6 m partea carosabilă + 2 trotuare x 0,70 m + 2 grinzi parapet pietonal x 0,30 m).

Necesitatea realizării intervenției rezultă din faptul că podul rutier existent se prezintă într-o stare avansată de degradare, punând în pericol siguranța în circulație a autovehiculelor și ruperea oricărei posibilități de traversare a râului Bistra în zona drumului comunal DC 122 a locuitorilor de pe malul stâng – malul drept al râului Bistra.

Ultimul proiect finanțat prin Programul Național de Dezvoltare Locală este proiectul „*Construire pod peste Bistra în localitatea Tăuteu, comuna Tăuteu, județul Bihor*” în cadrul subprogramului „*Modernizarea satului românesc – Domeniul de realizare/ modernizare/ reabilitare de poduri, podețe, pasaje sau punți pietonale*”. Astfel prin acest proiect s-a propus pentru construcție: Pod peste Bistra în localitatea Tăuteu, comuna Tăuteu, județul Bihor. Acest pod va avea o lungime totală de 27,00 ml (21 m grinda + 2 plăci de racordare de 3 m) și o lățime de 8,00 m (6 m partea carosabilă + 2 trotuare x 0,70 m + 2 grinzi parapet pietonal x 0,30 m).

Necesitatea realizării intervenției rezultă din faptul că podul rutier existent se prezintă într-o stare avansată de degradare, punând în pericol siguranța în circulație a autovehiculelor și

STRATEGIA DE DEZVOLTARE LOCALĂ PENTRU PERIOADA 2021 – 2027 A UNITĂȚII ADMINISTRATIV TERITORIALE TĂUTEU, JUDEȚUL BIHOR

ruperea oricărei posibilități de traversare a râului Bistra spre gospodăria de apă, precum și a locuitorilor de pe malul drept al râului Bistra.

Pe viitor Comuna Tăuteu va pune accent și asupra problemelor legate de turism, prin promovarea turismului, asigurarea unor servicii de calitate și exploatarea resurselor naturale pe care le deține comuna Tăuteu în vederea atragerii turiștilor.

Există astfel precedent și viitorul nu poate fi altfel decât unul construit cu multă muncă și atragere de fonduri europene cu menirea de a dezvolta comunitatea noastră. De asemenea se impune îmbunătățirea calității serviciilor publice de învățământ din comuna Tăuteu prin asigurarea condițiilor corespunzătoare de desfășurare a actului educațional.

4.2. DEZVOLTAREA STRATEGICĂ ȘI ELEMENTE STRATEGICE

Planificarea strategică este un proces de mai multe etape, prin care comunitățile pot să își creeze imaginea viitorului pornind de la condițiile prezente de potențial și resurse și trasează căi de realizare a aceluși viitor. Etapele necesare în planificarea strategică sunt următoarele:



1. Evaluarea capitalului natural.
2. Evaluarea capitalului antropic.
3. Evaluarea capitalului social.
4. Obiectivele Strategiei Locale de Dezvoltare.
5. Planul Local de Acțiune pentru Dezvoltarea Durabilă.
6. Portofoliul de Proiecte Prioritare pentru perioada 2021-2027.

Pe baza profilului economic-social al zonei, echipa de proiect a sintetizat misiunea strategiei de dezvoltare locală și a identificat direcțiile strategice și domeniile prioritare de acțiune pentru următorii 6 ani. Strategia de dezvoltare urmărește – Creșterea bunăstării comunității locale în ansamblul ei, stabilind ca obiective strategice:

1. Crearea condițiilor pentru asigurarea resurselor materiale și financiare necesare unui trai decent;
2. Reabilitarea infrastructurii de drum și rețele în Comuna Tăuteu;
3. Exploatarea potențialului de biomasă și biogaz;

Pentru aceasta este nevoie de:

- economie locală diversificată, dinamică și eficientă;
- locuri de muncă și câștiguri decente pentru toată populația activă;
- stabilitate politică și deschidere din partea autorităților locale și centrale;
- încurajarea inițiativei și creșterea libertății de opțiune în toate domeniile;

STRATEGIA DE DEZVOLTARE LOCALĂ PENTRU PERIOADA 2021 – 2027 A UNITĂȚII ADMINISTRATIV TERITORIALE TĂUTEU, JUDEȚUL BIHOR

- condiții favorabile existenței umane și servicii de bună calitate: locuințe, asistență medicală, climat social echilibrat, posibilități pentru activități educative, culturale, sportive, recreative, religioase și o calitate bună a mediului înconjurător.

Pentru a putea participa la realizarea obiectivelor cuprinse în programul național, regional și local de dezvoltare, Primăria Comunei Tăuteu își va desfășura activitatea în următoarele direcții:

1. Identificarea programelor de finanțare europeană și națională și depunerea de proiecte în vederea atragerii de resurse financiare în zonă.
2. Susținerea înființării unor zone economice pentru crearea unor întreprinderi care să absoarbă forța de muncă existentă pe piață.
3. Atragerea unor localități în programe de dezvoltare zonală cu beneficii pentru toți partenerii implicați.
4. Investiții în infrastructură care să permită dezvoltarea zonei.
5. Investiții în sistemul educațional și sistemul sanitar pentru bunăstarea localnicilor zonei.
6. Valorificarea resurselor naturale (terenuri agricole).

Condiții de implementare a strategiei:

- determinarea profilului socio-economic și de mediu al comunei inclusiv identificarea problemelor cu care se confruntă comunitatea;
- propunerea mai multor scenarii de dezvoltare;
- stabilirea viziunii de dezvoltare, a direcțiilor strategice și a obiectivelor;
- acordul și susținerea planului de către cetățeni și politicieni;
- susținerea din partea sectorului privat a strategiei dezvoltării economice a serviciilor;
- informarea permanentă a cetățenilor privind progresul implementării planului;
- implicarea mass-mediei și a O.N.G - urilor în diseminarea informațiilor și monitorizarea Strategiei.

Elementele strategice: Pornind de la starea actuală și potențialurile existente pentru dezvoltare ulterioară, considerăm că strategia trebuie să se adreseze, în mod deosebit următoarelor două domenii:

1. *Modernizarea continuă a condițiilor de viață a locuitorilor comunei (condiții de locuit, educație, sănătate, cultură, acces la locuri de muncă, relații interumane bune);*
2. *Crearea condițiilor pentru asigurarea resurselor materiale și financiare necesare unui trai decent (utilizarea eficientă și modernă a resurselor naturale, dezvoltare economică sănătoasă și de durată, crearea de locuri de muncă modernizarea ofertei de servicii).*

Măsurile și proiectele aferente acestor domenii vor trebui realizate în deplină concordanță cu cerințele de protecție a mediului și de protejare a „aurului verde”, al comunei Tăuteu.

STRATEGIA DE DEZVOLTARE LOCALĂ PENTRU PERIOADA 2021 – 2027 A UNITĂȚII ADMINISTRATIV TERITORIALE TĂUTEU, JUDEȚUL BIHOR

1. Modernizarea continuă a condițiilor de viață a locuitorilor comunei (condiții de locuit, educație, sănătate, cultură, acces la locuri de muncă, relații interumane bune)

a. Condiții de locuit:

- Reabilitarea și modernizarea tuturor străzilor și drumurilor comunale din comuna Tăuteu;
- Amenajarea de trotuare și alei pietonale precum și piste de bicicliști pe lângă drumurile aparținătoare comunei;
- Reabilitarea, modernizarea și crearea de drumuri de hotar și a celor de acces la proprietățile agricole;
- Amenajarea unor spații de parcare;
- Reabilitarea, modernizarea și întreținerea clădirilor publice și a proprietăților aparținătoare domeniului public și privat;
- Realizarea unor locuințe tip, în colaborare cu instituțiile județene și naționale care au în răspundere integrarea rromilor- ONG-uri, organizațiile și comunitățile rromilor;
- Achiziționarea de autobuze sau microbuze școlare pentru facilitarea accesului elevilor la unitățile de învățământ din comună – finanțare locală, guvernamentală și europeană;
- Extinderea zonelor propice pentru construcția de locuințe sau firme prin transformarea unor drumuri agricole în căi de acces, modernizarea acestora și aducerea facilităților (energie electrică, apă-canal) în lungul acestora, necesar resurse de finanțare locală, guvernamentală și europeană;
- Crearea unui sistem sigur, competitiv și durabil de producere a energiei din surse regenerabile, în special, biomasă din deșeuri agricole prin care se va spori consumul de energie din surse regenerabile preponderent în instituțiile publice și gospodăriile casnice din comuna Tăuteu;
- Crearea unei stații de producere a energiei regenerabile în cogenerare, pe baza de biogaz necesară gospodăriilor și instituțiilor publice atât pentru alimentarea cu energie electrică cât și pentru încălzirea locuințelor.

b. Educație:

- Reabilitarea și dotarea unui corp al școlii din localitatea Tăuteu și promovarea serviciilor furnizate de această școală localnicilor comunei – resurse de finanțare locală, guvernamentală și europeană;
- Facilitarea accesului la educație a grupurilor vulnerabile prin campanii de informare și promovare a importanței educației și luarea măsurilor de susținere a accesului la educație a elevilor;
- Dotarea cu materiale didactice și cu echipamente IT a unităților de învățământ – necesar resurse de finanțare locală, guvernamentală și europeană;
- Asigurarea spațiului necesar și sprijinirea formării profesionale a persoanelor adulte care să aibă în curricula inclusiv cursuri pentru fermierii din comuna Tăuteu: Termen-Scurt. Finanțare fonduri proprii;
- Îmbunătățirea situației rromilor din comuna Tăuteu prin încheierea unui parteneriat între Agenția Județeană pentru Ocupare a Forței de Muncă, ONG, școli prin oferirea de cursuri de calificare și Direcție Generală de Asistență Socială și Protecția Copilului pentru formarea persoanelor de etnie rromă defavorizate și încadrarea acestora pe piața muncii

STRATEGIA DE DEZVOLTARE LOCALĂ PENTRU PERIOADA 2021 – 2027 A UNITĂȚII ADMINISTRATIV TERITORIALE TĂUTEU, JUDEȚUL BIHOR

cu scopul scoaterii acestora din starea de vulnerabilitate și atingerea stării de independență economică, resurse de finanțare locală, guvernamentală și europeană;

c. Sănătate:

- Reabilitarea și modernizarea spațiilor cu destinație pentru infrastructura de sănătate din localitatea Tăuteu, Realizarea de parteneriate între administrația publică și societatea civilă. Necesare resurse de finanțare locală, guvernamentală și europeană;
- Dezvoltarea activităților de îngrijire și asistență medicală la domiciliu (tratamente, consiliere, consultații medicale, îngrijire de igienă, alimentație, îngrijiri paliative etc.) resurse de finanțare locală, guvernamentală și europeană;
- Sprijinirea parteneriatelor cu organizații, fundații și asociații umanitare privind programele multianuale de educație și informare privind sănătatea: Programe de informare și educare adresate tinerilor, proaspeților părinți, populației adulte, vârstnicilor și cu privire la prevenția și tratamentul bolilor frecvente. Necesare resurse de finanțare locală, guvernamentală și europeană;
- Conlucrarea cu medicii de familie pentru realizarea la fiecare cabinet a unui microstaționar cu 2-3 paturi care să asigure condiții pentru tratamentul de primă urgență până la sosirea unui mijloc de transport a pacienților la o unitate spitalicească. Termen-scurt - Fonduri resurse de finanțare locală, guvernamentală și europeană;
- Sprijinirea parteneriatelor dintre școală și medicii de familie, pentru asigurarea unui minim de cunoștințe necesare elevilor cu privire la regulile de igienă individuală și colectivă, prevenirea îmbolnăvirilor, măsuri de prim ajutor în caz de accidente. Fonduri – din resurse proprii pentru plata orelor);
- Asigurarea unui mijloc de transport cu dotare tehnică medicală minimă pentru intervenția medicilor de familie în caz de urgențe cu persoane netransportabile, accidente, etc – Termen - mediu, Resurse - proprii.

d. Cultură și sport:

- Reabilitarea, modernizarea și dotarea bibliotecii publice din comună, resurse de finanțare locală, guvernamentală și europeană;
- Înființarea de ansambluri de dans pentru păstrarea tradițiilor, a dansului popular și a portului popular specific comunei Tăuteu, resurse de finanțare locală, guvernamentală și europeană;
- Organizarea de festivaluri și evenimente cultural-artistice și istorice periodice și susținerea înființării de ansambluri și formații cultural-artistice. Necesare resurse de finanțare locală, guvernamentală și europeană;
- Întreținerea în condiții bune a Castelului Werrhemstein, resurse de finanțare locală, guvernamentală și europeană;
- Promovarea capitalului cultural existent din mediul rural la nivel național și internațional. Necesare resurse de finanțare locală, guvernamentală și europeană;
- Organizarea de târguri de prezentare și vânzare de obiecte de artizanat și de sesiuni de instruire a tinerilor în dobândirea cunoștințelor meșteșugărești. Necesare resurse de finanțare locală, guvernamentală și europeană;
- Susținerea înființării de asociații meșteșugărești. Termen necesare resurse de finanțare locală, guvernamentală și europeană;

STRATEGIA DE DEZVOLTARE LOCALĂ PENTRU PERIOADA 2021 – 2027 A UNITĂȚII ADMINISTRATIV TERITORIALE TĂUTEU, JUDEȚUL BIHOR

e. Acces la locuri de muncă:

- Acordarea de sprijin sau parteneriate pentru firmele care au sediul și își desfășoară activitatea pe teritoriul comunei pentru buna funcționare și eventual dezvoltarea afacerii acestora. Termen-permanent, Resurse-locale;
- Oferirea unor facilități, concesiuni de teren, facilitarea unor arendări, drumuri de acces în zonele de interes, utilități pentru potențialii investitori din comună și din afara ei pentru înființarea unor întreprinderi mici și mijlocii pe raza comunei care să valorifice resursele locale. Termen-permanent Resurse-privat, fonduri europene;
- Înființarea unui „incubator de afaceri” în care prin utilizarea fondurilor europene, doritorii să fie instruiți și ajutați pentru deschiderea unei afaceri private (persoană fizică autorizată, mic întreprinzător, etc), Termen-mediu, Resurse-fonduri europene, private, locale;
- Promovarea mărcilor locale pe plan național și internațional. Necesare resurse de finanțare locală, guvernamentală și europeană;
- Susținerea participării la târguri naționale și internaționale a producătorilor din Comuna Tăuteu. Necesare resurse de finanțare locală, guvernamentală și europeană;
- Informarea producătorilor locali cu privire la oportunitățile de pe piețele externe. Necesare resurse de finanțare locală, guvernamentală și europeană;
- Stimularea proprietarilor de terenuri agricole pentru înființarea unor asociații cu profil agricol, pomicol, zootehnic astfel încât prin specializarea și utilizarea unor tehnologii moderne să se asigure o utilizare eficientă a potențialului agricol, în scopul acestor organizații să se organizeze întâlniri cu experți pe domenii pentru aducerea informațiilor în rândul locuitorilor comunei;
- Se va facilita realizarea unor studii tehnico-economice care să ofere variante optime de organizare și funcționare și variante de culturi și activități cu potențial real de succes economic;
- Se va sprijini înființarea unor mici întreprinderi agro-industriale private care să valorifice produsele agricole, pomicole, zootehnice;
- Se va acorda sprijin pentru obținerea de consultanță de specialitate pentru accesare de fonduri europene mai ales nerambursabile în scopul realizării obiectivelor pe care și le propun întreprinzătorii. Necesare resurse de finanțare locală, guvernamentală și europeană.



f. Mediu:

- Dotarea suplimentară a parteneriatului public - privat de gestionare a deșeurilor la nivelul întregului teritoriu. Necesare resurse de finanțare locală, guvernamentală și europeană;
- Organizarea de campanii de informare a populației privind beneficiile colectării selective a deșeurilor. Necesare resurse de finanțare locală, guvernamentală și europeană;

STRATEGIA DE DEZVOLTARE LOCALĂ PENTRU PERIOADA 2021 – 2027 A UNITĂȚII ADMINISTRATIV TERITORIALE TĂUTEU, JUDEȚUL BIHOR

- Promovarea în rândul agenților economici a valorificării energetice și materiale a propriilor deșeuri. Necesare resurse de finanțare locală, guvernamentală și europeană;
- Utilizarea panourilor solare pentru încălzirea apei și producerea de energie electrică în instituțiile publice din comuna Tăuteu,
- Împădurirea terenurilor publice neutilizate și a celor degradate din comuna Tăuteu. Necesare resurse de finanțare locală, guvernamentală și europeană;
- Utilizarea de surse de energie nepoluante, regenerabile în instituțiile publice și a surselor de energie regenerabilă în vederea realizării iluminatului public. Necesare resurse de finanțare locală, guvernamentală și europeană;
- Diminuarea fenomenului de sărăturare a solului (și de ruderalizare a vegetației) prin măsuri viguroase privind colmatarea canalelor de drenare, reînmlăștinarea microdepresiunilor aferente râurilor și realizarea de importante acumulări de apă. Necesare resurse de finanțare locală, guvernamentală și europeană;

g. Relații interumane bune:

- Sprijinirea creării unor centre de consiliere și formare profesională. Necesare resurse de finanțare locală, guvernamentală și europeană;
- Îmbunătățirea întâlnirilor periodice (cel puțin o dată pe trimestru) a instituțiilor administrației publice locale (primar, viceprimar, consilieri) cu cetățeni din fiecare localitate a comunei în scopul informării acestora privind activitatea administrației și colectarea de propuneri din partea cetățenilor) realizarea unor broșuri, petiție on-line, cutie de reclamații etc. Termen-permanent. Resurse-proprii;
- Implicarea unor cetățeni din fiecare localitate prin cooptarea acestora în grupuri de lucru, pentru realizarea obiectivelor din acest proiect de dezvoltare durabilă. Termen necesare resurse de finanțare locală, guvernamentală și europeană;
- O mai bună informare despre baza legislației în vigoare a unor reguli și norme sociale de conviețuire civilizată, respectarea proprietăților private și publice, utilizarea corectă a domeniului public, participarea cetățenească la realizarea unor lucrări de întreținere curentă a domeniului public (șanțuri, drumuri, clădiri, etc.) Termen-scurt, Resurse – proprii.

2. Crearea condițiilor pentru asigurarea resurselor materiale și financiare necesare unui trai decent (utilizarea eficientă și modernă a resurselor naturale, dezvoltare economică sănătoasă și de durată, crearea de locuri de muncă modernizarea ofertei de servicii).

a. Utilizarea eficientă și modernă a resurselor naturale ale comunei:

- Sprijinirea producătorilor locali în vederea fructificării resurselor existente printr-un program de promovare a metodelor și tehnologiilor agricole moderne. Necesare resurse de finanțare locală, guvernamentală și europeană;
- Atragerea de proiecte și finanțatori pentru crearea unui Aqua Park ce va ajuta turismul și economia la nivel de comună, Necesare resurse de finanțare locală, guvernamentală și europeană;
- Promovarea mărcilor locale pe plan național și internațional. Necesare resurse de finanțare locală, guvernamentală și europeană;
- Sprijinirea participării la târguri naționale și internaționale a producătorilor din comuna Tăuteu. Necesare resurse de finanțare locală, guvernamentală și europeană;

STRATEGIA DE DEZVOLTARE LOCALĂ PENTRU PERIOADA 2021 – 2027 A UNITĂȚII ADMINISTRATIV TERITORIALE TĂUTEU, JUDEȚUL BIHOR

- Informarea producătorilor locali cu privire la oportunitățile de pe piețele externe. Necesare resurse de finanțare locală, guvernamentală și europeană;
- Sprijinirea proprietarilor de terenuri agricole pentru înființarea unor asociații cu profil agricol, pomicol, zootehnic astfel încât prin specializarea și utilizarea unor tehnologii moderne să se asigure o utilizare eficientă a potențialului agricol, în scopul acestor vor organiza întâlniri cu experți pe domenii pentru aducerea informațiilor în rândul locuitorilor comunei;
- Se va facilita realizarea unor studii tehnico-economice care să ofere variante optime de organizare și funcționare și variante de culturi și activități cu potențial real de succes economic;
- Se va sprijini înființarea unor mici întreprinderi agro-industriale private care să valorifice produsele agricole, pomicole, zootehnice;
- Se va acorda sprijin pentru obținerea de consultanță de specialitate pentru accesare de fonduri europene mai ales nerambursabile în scopul realizării obiectivelor pe care și le propun întreprinzătorii. Necesare resurse de finanțare locală, guvernamentală și europeană.

b. Dezvoltarea economică, sănătoasă și crearea de locuri de muncă:

- Inventarierea imobilelor din comună disponibile pentru investiții. Necesare resurse de finanțare locală, guvernamentală și europeană;
- Stabilirea unui set de facilități pentru investiții noi, în condițiile legislative în vigoare și promovarea oportunităților pentru investiții. Necesare resurse de finanțare locală, guvernamentală și europeană;
- Sprijinirea unor campanii de informare/promovare a culturii antreprenoriale în rândul șomerilor. Termen necesare resurse de finanțare locală, guvernamentală și europeană;
- Acordarea de sprijin sau parteneriate pentru firmele viitoare, firmele care au sediul și își desfășoară activitatea pe teritoriul comunei pentru buna funcționare și eventual dezvoltarea afacerii acestora. Termen-permanent, Resurse-locale;
- Oferirea unor facilități, concesiuni de teren, facilitarea unor arendări, drumuri de acces în zonele de interes, utilități pentru potențialii investitori din comună și din afara ei pentru înființarea unor întreprinderi mici și mijlocii pe raza comunei care să valorifice resursele locale. Termen-permanent Resurse-private, fonduri europene;
- Înființarea unui „incubator de afaceri” în care prin utilizarea fondurilor europene, doritorii să fie instruiți și ajutați pentru deschiderea unei afaceri private (persoană fizică autorizată, mic întreprinzător, etc), Termen-mediu, Resurse-fonduri europene, private, locale;
- Sprijinirea unor programe de calificare/recalificare pentru localnicii care se află în impas sau în căutarea unui loc de muncă, resurse de finanțare locală, guvernamentală și europeană;
- Sprijinirea unor programe de consiliere și asistență pentru localnici în vederea medierii lor în căutarea unui loc de muncă, Termen - resurse de finanțare locală, guvernamentală și europeană;
- Organizarea de campanii de informare cu privire la oportunitățile de dezvoltare a afacerilor la nivel local. Termen scurt necesare resurse de finanțare locală, guvernamentală și europeană;

STRATEGIA DE DEZVOLTARE LOCALĂ PENTRU PERIOADA 2021 – 2027 A UNITĂȚII ADMINISTRATIV TERITORIALE TĂUTEU, JUDEȚUL BIHOR

- Organizarea de campanii de informare și consultanță pentru accesare de fonduri nerambursabile. Termen scurt, necesar resurse de finanțare locală, guvernamentală și europeană;

c. Modernizarea ofertei de servicii:

- Îmbunătățirea modului de lucru cu cetățeanul în cadrul primăriei prin realizarea fizică a unui spațiu (birou) destinat lucrului cu publicul. Termen-scurt, Resurse-locale;
- Ridicarea nivelului de pregătire a personalului prin trimiterea la cursuri de specialitate utile domeniului de responsabilitate. Termen-permanent. Resurse-Proprii;
- Conlucrarea cu instituțiile de specialitate cu atribuții de control, pentru verificarea periodică a calității produselor și serviciilor oferite populației de către firmele ce își desfășoară activitatea pe plan local (plată on-line, acces de acasă, facilitarea accesului la informații). Termen-permanent, Resurse-locale;

Realizarea acestui program necesită o muncă și capacitate managerială deosebită, angrenarea unui număr cât mai mare de locuitori ai comunei la acest efort de modernizare, cooptarea, angajarea în diferite etape și pentru diferite obiective a unor experți (firme de consultanță) și bineînțeles un plan financiar realist și bine pus la punct.

Apreciem că acțiunile incluse în acest program sunt realiste, necesare și majoritatea lor pot fi realizate în următorii ani, perioadă de timp la finalul căreia Comuna Tăuteu, va avea o cu totul altă față, iar cetățenii se vor simți bine locuind în ea.

POPULAȚIA ȘI NEVOILE SOCIALE	
PROBLEME	OBIECTIVE PE TERMEN MEDIU ȘI LUNG
<i>DEMOGRAFIE</i>	
<ul style="list-style-type: none"> - Îmbătrânirea actuală a populației; - Depopularea datorită deplasării în special a tinerilor cu studii medii sau superioare spre centrele urbane sau în străinătate; - Spor natural negativ. 	<ul style="list-style-type: none"> - Condiții de viață decente pentru tineri atât pentru cei din localitate cât și pentru cei din exterior dornici să se stabilească în comună; - Condiții decente și facilități pentru familiile tinere cu copii; - Creșterea calității vieții; - Crearea unor noi locuri de muncă odată cu dezvoltarea economiei locale; - Demararea unor programe de instruire și conversie profesională; - Acordarea unor indemnizații pentru tineri la căsătorie; - Acordarea de către autoritățile locale a unor terenuri pentru construcția de case la solicitarea tinerilor căsătoriți.

**STRATEGIA DE DEZVOLTARE LOCALĂ PENTRU PERIOADA 2021 – 2027 A UNITĂȚII
ADMINISTRATIV TERITORIALE TĂUTEU, JUDEȚUL BIHOR**

<i>STAREA DE SĂNĂTATE</i>	
<ul style="list-style-type: none"> - Cadrele medicale și auxiliare insuficiente; - Dotarea dispensarelor medicale trebuie îmbunătățită; - Unele drumuri de acces pentru deplasarea la domiciliul pacienților sunt precare uneori impracticabile. 	<ul style="list-style-type: none"> - Acces facil la serviciile medicale de calitate prompte și suficiente; - Educarea populației privind starea generală de sănătate și modalitățile de a duce o viață sănătoasă; - Eliminarea factorilor de perturbare a vieții; - Prezentarea pacienților la controlul periodic anual; - Dotarea corespunzătoare a cabinetelor medicale; - Acordarea pentru pensionari și copii, precum și pentru bolnavii cronici a medicamentelor compensate și gratuite; - Programe județene și locale privind prevenirea îmbolnăvirii.
<i>STAREA DE OCUPARE A FORȚEI DE MUNCĂ</i>	
<ul style="list-style-type: none"> - Nivelul relativ ridicat al șomajului situat sub nivelul mediu din zonele rurale în județul Bihor; - Mentalitatea față de schimbare și reconversie profesională; - Numărul insuficient al locurilor de muncă pe plan local și zonal. 	<ul style="list-style-type: none"> - Locuri de muncă suficiente și în domenii variate de activitate cu venituri îndestulătoare pentru satisfacerea nivelului de trai; - Posibilitatea de a urma cursuri de reconversie profesională în domeniile căutate pe piața forței de muncă; - Susținerea inițiativei private în vederea creării de noi locuri de muncă; - Dezvoltarea industriei ușoare și prestările de servicii care să contribuie la creșterea economică locală și creerea de locuri de muncă; - Demararea unor proiecte de infrastructură locală și folosirea forței de muncă proprii.
<i>EDUCAȚIE</i>	
<ul style="list-style-type: none"> - Constrângeri materiale datorate bugetelor mici alocate de către autorități pentru susținerea actului educațional; - Infrastructură uzată necorespunzătoare desfășurării actului profesional; - Doar o parte din locuitorii comunei Tăuteu sunt calificați pe diverse domenii; - Lista posibilităților de formare continuă pentru adulți; - Distanțele relativ mari de parcurs de către elevi până la școală. 	<ul style="list-style-type: none"> - Accesul la un sistem educațional performant flexibil și adaptat nevoilor din mediul rural; - Posibilitatea neîngrădită de împlinire individuală prin educație; - Infrastructură și bază materială suficientă și capabilă să satisfacă nevoile legate de actul educațional; - Amenajarea unui centru de tip „After school”; - Revitalizarea organizațiilor civice existente;

STRATEGIA DE DEZVOLTARE LOCALĂ PENTRU PERIOADA 2021 – 2027 A UNITĂȚII ADMINISTRATIV TERITORIALE TĂUTEU, JUDEȚUL BIHOR

	<ul style="list-style-type: none"> - Seminarii și programe de formare și instruire în domeniul managementului turistic, cultural, sportiv, prestări servicii și tehnologia informațională.
CULTURĂ	
<ul style="list-style-type: none"> - Infrastructură și bază materială în declin; - Resurse financiare insuficiente pentru practicarea și revitalizarea unor obiceiuri și forme de exprimare cultural-tradiționale; - Acces dificil și restrictiv la sursele de informare (cărți, internet, mass media); - Abandonul practicilor populare tradiționale mai ales în ceea ce privește portul popular, cântecul și dansul popular, precum și a obiceiurilor tradiționale; 	<ul style="list-style-type: none"> - Demararea unor programe cu finanțare guvernamentală, județene și locale pentru promovarea, susținerea și păstrarea obiceiurilor tradiționale locale cum ar fi: constituirea de asociații și fundații cu caracter cultural, înființarea grupurilor și ansamblelor folclorice locale; - Practicile tradiționale revitalizate și capabile de a fi transmise nealterate generațiilor viitoare; - Promovarea și păstrarea portului popular, cântecului și dansului; - Susținerea prin diferite programe de către autoritățile locale a tradițiilor culturale (portul popular tradițional, obiceiurile locale).
SPORT	
<ul style="list-style-type: none"> - Starea precară a bazelor sportive necesare practicării sportului individuale și colective; - Importanță minoră acordată de către autoritățile locale și de către sistemul educațional activităților sportive organizate; 	<ul style="list-style-type: none"> - Demararea unui proiect pentru înființarea unor baze sportive ; - Practicarea sporturilor individuale și de echipă și asigurarea cu baze materiale corespunzătoare; - Amenajarea unei săli de fitness; - Înființarea unor cluburi (de dans, muzică).

INFRASTRUCTURĂ	
PROBLEME	OBIECTIVE PE TERMEN MEDIU ȘI LUNG
DOTĂRI EDILITARE	
<ul style="list-style-type: none"> - Clădirile din proprietatea comunei necesită reparații și dotări corespunzătoare; - Serviciile publice deficitare datorită lipsei infrastructurii necesare; - Lipsa fondurilor necesare reabilitării clădirilor existente. 	<ul style="list-style-type: none"> - Dotarea clădirilor edilitare la standarde UE; - Dotări edilitare funcționabile și capabile să deservească cetățenii comunei în condiții civilizate;

STRATEGIA DE DEZVOLTARE LOCALĂ PENTRU PERIOADA 2021 – 2027 A UNITĂȚII ADMINISTRATIV TERITORIALE TĂUTEU, JUDEȚUL BIHOR

<i>ALIMENTARE CU APĂ CURENTĂ ȘI CANALIZARE</i>	
<ul style="list-style-type: none"> - Nu există la toate gospodăriile bazine vidanjabile sau fose septice; - Deversarea apelor reziduale menajere se face pe anumite zone în locuri neamenajate ceea ce poate duce la poluarea unor cursuri de apă. 	<ul style="list-style-type: none"> - Depoluarea cursurilor de apă; - Comuna Tăuteu are în demarare un proiect finanțat prin Programul Național de Dezvoltare Locală pentru înființare sistem de canalizare.
<i>DRUMURI ȘI TRANSPORT</i>	
<ul style="list-style-type: none"> - Starea tehnică necorespunzătoare a drumurilor și străzilor din Comuna Tăuteu; - Fonduri locale insuficiente pentru construirea și întreținerea drumurilor; - Accesul greu realizabil la unele zone agricole; - Lipsa trotuarelor pietonale de pe raza comunei și a drumurilor laterale pentru utilaje agricole. 	<ul style="list-style-type: none"> - Modernizarea drumurilor și străzilor din Comuna Tăuteu prin asfaltare, marcare și instalarea de indicatoare; - Amenajarea de trotuare și alei pietonale pe lângă drumurile din comună; - Reabilitarea, modernizarea și crearea de drumuri de exploatație și a celor de acces la proprietățile agricole; - Amenajarea unor spații de parcare; - Asigurarea unui transport destinat elevilor; - Realizarea sau modernizarea drumului transfrontalier și a drumurilor către viitoarele ferme moderne și viitoarelor zone industriale.
<i>TELEFONIE ȘI SERVICII POȘTALE</i>	
<ul style="list-style-type: none"> - Telefonie fixă este bine reprezentată; - Telefonie mobilă este bine reprezentată și acoperă întreaga arie a comunei Tăuteu. 	<ul style="list-style-type: none"> - Îmbunătățirea calității serviciilor de internet și telefonie fixă prin alinierea la noutățile tehnice care intervin frecvent în acest domeniu.

ECONOMIA	
PROBLEME	OBIECTIVE PE TERMEN MEDIU ȘI LUNG
<i>INDUSTRIA</i>	
<ul style="list-style-type: none"> - Resurse financiare insuficiente pentru dezvoltarea investițiilor autohtone și străine împiedică creșterea economică la nivel local, echipamentele și tehnologiile actuale sunt învechite și poluante; - Există tendința de monoindustrializare; - Lipsa unei strategii de dezvoltate economică locală; 	<ul style="list-style-type: none"> - Elaborarea, aprobarea și îmbunătățirea sistemelor de planificare, zonare și dezvoltare (PUG, PUZ, RLU etc.) - aceste documente permit celor interesați în dezvoltarea unei afaceri să facă alegeri referitoare la amplasare, expansiune, investiții și planificarea afacerilor. De ex. Zona viitoarelor ferme, zona industrială, zona rezidențială etc; - Crearea unui sistem de taxe locale stimulative pentru dezvoltarea afacerilor;

STRATEGIA DE DEZVOLTARE LOCALĂ PENTRU PERIOADA 2021 – 2027 A UNITĂȚII ADMINISTRATIV TERITORIALE TĂUTEU, JUDEȚUL BIHOR

	<ul style="list-style-type: none"> - Investiții pentru viabilizarea zonelor destinate extinderii și plasării investițiilor (plasarea utilităților - căi de acces, rețea de apă, canalizare, etc); - Sprijinirea înregistrării mărcilor locale; - Sprijinirea asociațiilor de producători locali din comuna și sprijinirea înființării altora; - Asocierea Consiliului Local al comunei Tăuteu cu agenți economici interesați în realizarea unor proiecte de interes public; - Facilitarea creării unor parteneriate cu organizații din alte zone din țară și din străinătate și organizarea de schimburi de experiență în acest sens; - Sprijinirea practicării unui tip de industrie diversificată, dinamică și capabilă să ofere posibilitatea de împlinire profesională și materială a locuitorilor comunei, industrie performantă generatoare de venit și industrie nepoluantă și durabilă; - Programe locale privind stimularea întreprinzătorilor privați în vederea prestărilor de servicii; - Facilitatea obținerii terenurilor și spațiilor comerciale și scutirea temporară de anumite taxe locale pentru societățile comerciale nou înființate; - Elaborarea unei strategii locale prin care să fie cunoscute oportunitățile de afaceri și facilitățile acordate investitorilor.
AGRICULTURA	
<ul style="list-style-type: none"> - Resursele financiare insuficiente dezvoltării sistemului agricol; - Investițiile în agricultură sunt foarte reduse; - Utilaje agricole învechite, rudimentare și tehnologii neperformante; - Media de vârstă ridicată a celor care se ocupă de activități agricole; - Parcelarea terenului (suprafețe mici de teren ce nu pot fi lucrate mecanizat) și probleme legate de posesiune; - Degenerarea raselor de animale și scăderea gradului de servicii medical veterinar; - Scăderea productivității datorită tehnologiilor depășite și rudimentare aplicate în agricultură la nivel local; - Piața de desfacere relativ redusă; 	<ul style="list-style-type: none"> - Sprijinirea practicilor de agricultură durabilă adaptate condițiilor climaterice și solului din comuna Tăuteu; - Sprijinirea achiziționării unor utilaje agricole performante de către fermierii locali; - Sprijinirea înființării unor ferme zootehnice dotate cu tehnologie modernă - Sprijinirea dezvoltării silozurilor de cereale, înființarea unor sisteme de depozitare performante, computerizate și mărirea capacității celor existente - Încurajarea achiziționării unor utilaje performante de către firmele private pentru înființarea unor capacități de

STRATEGIA DE DEZVOLTARE LOCALĂ PENTRU PERIOADA 2021 – 2027 A UNITĂȚII ADMINISTRATIV TERITORIALE TĂUTEU, JUDEȚUL BIHOR

<ul style="list-style-type: none"> - Costurile foarte ridicate necesare lucrărilor agricole face ca rentabilitatea să fie scăzută. 	<p>producție privind prelucrarea superioară a cerealelor și legumelor</p> <ul style="list-style-type: none"> - Activități agricole diversificate și aducătoare de venit; - Strategia locală privind asocierea producătorilor în vederea lucrării eficiente a terenurilor; - Dotarea agricultorilor individuali și a fermelor agricole cu utilaje agricole moderne; - Accesarea fondurilor acordate sectorului agricol pentru procurarea utilajelor agricole moderne; - Acordarea de către stat a subvențiilor pentru agricultură.
COMERȚUL ȘI SERVICIILE	
<ul style="list-style-type: none"> - Unități comerciale mici, puțini angajați și profit scăzut; - Diversitate redusă, majoritatea orientate spre alimentație publică, magazine alimentare și baruri; - Activități de marketing reduse; - Valorificarea slabă a resurselor locale; - Lipsa resurselor financiare necesare dezvoltării comerțului și prestărilor de servicii; - Unitățile prestatoare de servicii și cele care practică comerțul nu sunt suficient stimulate și nici nu beneficiază de facilități. 	<ul style="list-style-type: none"> - Diversificarea obiectivului de activitate a firmelor; - Participarea la festivaluri și târguri naționale și internaționale; - Realizarea unui site web de promovare al acestora; - Facilitarea achiziționării produselor locale prin intermediul comerțului electronic ; - Utilizarea eficientă a resurselor locale; - Promovarea unor tehnici eficiente de marketing; - Orientarea spre agroturism și turism; - Elaborarea unei strategii locale privind promovarea, susținerea și facilitarea serviciilor și comerțului; - Sprijin din partea autorităților locale privind demararea unor proiecte pentru dezvoltarea comerțului și întreprinderilor mici; - Scutirea sau reducerea parțială de unele taxe locale pentru firmele nou înființate; - Facilitarea obținerii unor terenuri și spații pentru înființarea de noi societăți.
TURISMUL ȘI AGROTURISMUL	
<ul style="list-style-type: none"> - Lipsa unor spații de cazare a turiștilor; - Lipsa unor produse turistice coerente; - Lipsa personalului calificat în turism; - Lipsa fondului pentru finanțare; 	<ul style="list-style-type: none"> - Construirea unor pensiuni; - Construirea unor pensiuni agroturistice; - Identificarea gospodăriilor interesate; - Instruirea celor interesați și organizarea de schimburi de experiență;

STRATEGIA DE DEZVOLTARE LOCALĂ PENTRU PERIOADA 2021 – 2027 A UNITĂȚII ADMINISTRATIV TERITORIALE TĂUTEU, JUDEȚUL BIHOR

<ul style="list-style-type: none"> - Promovarea și susținerea insuficientă a fermelor agroturistice. 	<ul style="list-style-type: none"> - Dotarea și amenajarea corespunzătoare a gospodăriilor; - Înscrierea circuitului turistic ecumenic local și a pensiunilor agroturistice în circuitele turistice județene, naționale și internaționale; - Realizarea unui site de promovare a obiectivelor turistice ale comunei. - Practicarea unui turism integrat cu pachete turistice integrate; - Realizarea unor programe de pregătire pentru practicanții de agroturism; - Realizarea unor servicii turistice complete și diversificate; - Adoptarea unor măsuri eficiente pentru promovarea agroturismului; - Susținerea de către autoritățile locale a persoanelor fizice și juridice care investesc în sectorul turistic; - Acordarea de facilități pentru autorizarea noilor ferme de agroturism, precum și încurajarea construirii de noi pensiuni;
MEDIUL ÎNCONJURĂTOR	
<ul style="list-style-type: none"> - Degradarea solului; - Poluarea apei datorită lipsei unui sistem de epurare a apei uzate; - Necunoașterea de către cetățenii comunei a normelor de mediu și a legislației în vigoare; - Educație ecologică redusă; - Scăderea suprafețelor împădurite; - Existența fenomenului de sărăturare a solului (și de ruderalizare a vegetației) 	<ul style="list-style-type: none"> - Promovarea practicilor de agricultură ecologică; - Realizarea unui sistem de epurare a apei uzate; - Construirea stației de tratare a apei; - Sprijinirea realizării unor cursuri de educație ecologică; - Decolmatarea canalelor de drenare, reînmlăștinarea microdepresiunilor aferente râurilor și realizarea de importante acumulări de apă.

4.3. OBIECTIVE SPECIFICE

Obiectivele specifice ale localității Tăuteu, județul Bihor pentru perioada de referință 2021-2027 sunt în strânsă legătură cu prezenta strategie și cu obiectivele Uniunii Europene pentru România, cu transpunere de la nivelul macro al Uniunii la nivelul micro al localității.

Consiliul Local al Comunei Tăuteu, județul Bihor a luat hotărârea ca pentru perioada 2021-2027, obiectivele specifice pentru dezvoltare să fie în concordanță cu următoarele obiective integrate:

**STRATEGIA DE DEZVOLTARE LOCALĂ PENTRU PERIOADA 2021 – 2027 A UNITĂȚII
ADMINISTRATIV TERITORIALE TĂUTEU, JUDEȚUL BIHOR**

<u>DENUMIRE</u>	<u>OBIECTIVULUI</u>	<u>OBIECTIVUL SPECIFIC AL</u>
<u>INTEGRAT ÎN CONCEPTUL UNIUNII</u>	<u>COMUNEI TĂUTEU, JUDEȚUL</u>	<u>BIHOR PENTRU PERIOADA 2021-</u>
<u>EUROPENE PENTRU PERIOADA 2021-</u>	<u>2027</u>	<u>2027</u>
<p>Orientarea integrată <u>1. Asigurarea calității și sustenabilității</u> <u>finanțelor Publice</u> - Statele membre trebuie să aplice strategii de consolidare bugetară (SCB) pe termen lung, începând cu 2011, în conformitate cu obiectivele Pactului de Stabilitate și Creștere (PSC) și cu recomandările adresate în cadrul procedurii de deficit excesiv și/sau prin Memorandumurile de înțelegere pentru susținerea balanței de plăți. Indicatorul de referință trebuie să ajungă la 0,5% din PIB-ul anual, iar datoria externă trebuie să înregistreze o tendință de descreștere.</p>	<ul style="list-style-type: none"> - Asigurarea unor venituri sigure la bugetul local prin promovarea valențelor turistice și economice a zonei; - Oferirea de ajutor pentru fermieri sau agricultori individuali; - Atragerea investitorilor în zonă prin promovarea turismului rural practicat în comuna Tăuteu; - Valorificarea spațiilor libere prin închiriere. 	
<p>Orientarea integrată <u>2. Abordarea dezechilibrelor economice</u> - Statele membre trebuie să gestioneze dezechilibrele nesustenabile prin măsuri în domeniul politicilor fiscale, reforme structurale adresate piețelor de servicii financiare și de produse (inclusiv fluxul de productivitate care majorează capitalul și cererea internă de produse), precum și piețelor muncii. Statele membre trebuie să încurajeze crearea unor condiții cadru adecvate pentru sistemele de negociere a salariilor (inclusiv a salariilor minime), în concordanță cu evoluția costului muncii, stabilitatea prețurilor, tendințele productivității muncii și nevoia de reducere a dezechilibrelor externe. Acestea trebuie să răspundă disparităților regionale în termeni de creștere a performanțelor economice ale regiunilor.</p>	<ul style="list-style-type: none"> - Prin construirea unui ștrand și un centru de recuperare și tratare a bolnavilor în comuna Tăuteu, județul Bihor se vor crea locuri de muncă realizându-se venituri suplimentare atât pentru populație cât și pentru bugetul local. - De asemenea se are în vedere valorificarea agriculturii locale prin crearea de silozuri de depozitare a cerealelor și promovarea produselor și mărcilor locale, acestea la rândul lor fiind aducătoare de venituri și creatoare de locuri de muncă. 	
<p>Orientarea integrată <u>3: Reducerea dezechilibrelor în zona Euro</u> - Dezechilibrele macro-economice din zona euro trebuie tratate într-o manieră unitară și monitorizate periodic în cadrul Euro-grupului. Statele membre ar trebui să elimine barierele instituționale pentru a permite ajustări flexibile ale prețurilor și salariilor în conformitate cu condițiile de pe piață.</p>	<p>În viziunea consiliului local al Comunei Tăuteu privind dezvoltarea economică și instituțională stă faptul că realizarea proiectelor de investiții propuse în prezentul document se vor realiza premisele așezării unei vieți economico sociale stabile și durabile, cu riscuri și dezechilibre minore.</p>	

**STRATEGIA DE DEZVOLTARE LOCALĂ PENTRU PERIOADA 2021 – 2027 A UNITĂȚII
ADMINISTRATIV TERITORIALE TĂUTEU, JUDEȚUL BIHOR**

<p>Orientarea integrată <u>4: Optimizarea sprijinului pentru cercetare-dezvoltare și inovare, consolidarea triunghiului cunoașterii și eliberarea potențialului economiei digitale.</u> Statele membre trebuie să asigure investiții publice adecvate și eficiente orientate către stimularea CDI în sectorul privat, rezolvarea aspectelor sociale și eficientizarea sistemelor naționale de CDI. Reforma în CDI trebuie să promoveze excelența, specializarea inteligentă, integritatea științifică, să consolideze cooperarea între universități și instituții de cercetare/întreprinderi și să dezvolte rețele de difuzare a cunoștințelor. Politicile CDI trebuie plasate în contextul UE de eliminare a fragmentării pieței. Astfel sistemele naționale de finanțare și de achiziții publice trebuie simplificate pentru a contribui la facilitarea cooperării transfrontaliere, transferului de cunoștințe și la mobilitatea cercetătorilor și studenților, iar inovarea trebuie plasată în centrul tuturor politicilor sectoriale. Pentru stimularea CDI în sectorul privat, statele membre trebuie să îmbunătățească condițiile-cadru pentru mediul de afaceri, să combine stimulentele fiscale și alte instrumente financiare pentru creșterea accesului la finanțare, să încurajeze cererea pentru eco-inovare, să asigure protecția drepturilor de proprietate intelectuală, să promoveze difuzarea și utilizarea internetului de mare viteză și să pregătească forța de muncă înalt calificată.</p>	<p>În viziunea consiliului local al Comunei Tăuteu privind dezvoltarea economică și instituțională stă faptul că realizarea proiectelor de investiții propuse în prezentul document se vor realiza premisele așezării unei vieți economico sociale stabile și durabile, cu riscuri și dezechilibre minore.</p>
<p>Orientarea integrată <u>5: Utilizarea mai eficientă a resurselor și reducerea emisiilor de gaze cu efect de seră -</u> Statele membre trebuie să dezvolte infrastructuri de transport și energie inteligente și interconectate, în contextul mobilizării fondurilor UE în vederea asigurării creșterii productivității.</p>	<p>Consiliului Local al Comunei Tăuteu, Județul Bihor are în plan crearea unui sistem sigur, competitiv și durabil de producere a energiei din surse regenerabile, în special, biomasă din deșeuri agricole prin care se va spori consumul de energie din surse regenerabile preponderent în instituțiile publice și gospodăriile casnice din comuna Tăuteu, precum și crearea unei stații de producere a energiei regenerabile în cogenerare, pe baza de biogaz necesară gospodăriilor și instituțiilor publice atât pentru alimentarea cu energie electrică cât și pentru încălzirea locuințelor. Astfel</p>

STRATEGIA DE DEZVOLTARE LOCALĂ PENTRU PERIOADA 2021 – 2027 A UNITĂȚII ADMINISTRATIV TERITORIALE TĂUTEU, JUDEȚUL BIHOR

comuna se va concentra pe utilizarea mai eficientă a resurselor.

4.4. PRIORITĂȚI

Consiliul Local al Comunei Tăuteu, județul Bihor are în vedere ca priorități privind strategia de dezvoltare o serie de investiții destinate să asigure o dezvoltare durabilă a zonei, prin dezvoltarea sectorului turistic utilizând avantajul peisagistic de pe teritoriul comunei.

Se vor dezvolta și sectoarele cu activități turistice, culturale și educaționale, având în plan construirea unui Aqua - Park și centru de recuperare și tratare a bolnavilor.

Comuna Tăuteu își propune să devină o comună dezvoltată din punct de vedere economic și social prin mai buna valorificare a resurselor locale și atragerea investițiilor și investitorilor privați, sprijinirea acestora prin facilitarea acordării spațiilor necesare desfășurării activității. De asemenea are în vedere reabilitarea infrastructurii de tip rural în vederea creării unui standard de viață decent pentru toți locuitorii comunei. Dezvoltarea turismului și agroturismului fiind de asemenea o prioritate pentru autoritățile locale. Menținerea și promovarea investițiilor privind portul popular, cântecul și dansul popular, precum și a obiceiurilor tradiționale.



Comuna Tăuteu are următoarele priorități:

- creșterea vizibilității Comunei Tăuteu în țară și în lume prin dezvoltarea turismului, agroturismului, atragerea turiștilor români și străini, a investitorilor, precum și promovarea proiectelor locale în infrastructură, turism, sănătate, educație, domeniul economic, social și cultural;
- sprijinirea formării profesionale în domeniul turismului rural pentru câți mai mulți locuitori ai satelor Comunei Tăuteu;
- revigorarea tradițiilor locale, ansambluri de muzică populară, dansuri, port popular, meșteșuguri, cu efecte asupra ocupării profesionale;
- stoparea degradării mediului ambiant datorită unor activități economice poluante;
- creșterea valorii adăugate a produselor și resurselor locale, exploatarea acestora în vederea dezvoltării unei economii locale.

În cadrul elaborării prezentei strategii de dezvoltare locală a unității administrative teritoriale Tăuteu, județul Bihor au fost făcute corelații cu prioritățile la nivel național pentru perioada 2021-2027 în viziunea strategiei Europa 2020. Astfel, menționăm aceste priorități Europa 2020 pentru a evidenția și a susține planul de dezvoltare al localității pentru perioada menționată (2021-2027), precum și pentru a evidenția importanța tipurilor de investiții.

STRATEGIA DE DEZVOLTARE LOCALĂ PENTRU PERIOADA 2021 – 2027 A UNITĂȚII ADMINISTRATIV TERITORIALE TĂUTEU, JUDEȚUL BIHOR

1. Ocuparea forței de muncă

Măsurile prioritare vizate în acest sens sunt grupate pe 4 direcții de acțiune:

- a) Îmbunătățirea funcționării pieței muncii;
 - ❖ flexibilizarea relațiilor de muncă în contextul abordării naționale a principiilor flexisecurității;
 - ❖ flexibilizarea relațiilor de muncă.
- b) Facilitarea tranzițiilor de la somaj sau inactivitate către ocupare - asigurarea tranziției rapide de la perioadele de șomaj sau inactivitate către ocuparea unui loc de muncă;
- c) Consolidarea competențelor profesionale ale forței de muncă;
 - ❖ stimularea formării profesionale continue (FPC);
 - ❖ sprijinirea formării profesionale a angajaților, facilitarea accesului persoanelor aparținând grupurilor vulnerabile la FPC, implicarea partenerilor sociali în planificarea ofertelor de educație și formare pentru a realiza convergența între sistemul educațional și cerințele pieței muncii.
- d) Integrarea pe piața muncii a persoanelor rezidente în mediul rural, a tinerilor și a femeilor;
 - ❖ diversificarea activităților economice în mediul rural și modernizarea sectorului agricol;
 - ❖ dezvoltarea activităților economice, îmbunătățirea infrastructurii fizice în spațiul rural și a accesului populației la serviciile publice de bază;
 - ❖ promovarea antreprenoriatului în rândul tinerilor și femeilor;
 - ❖ dezvoltarea infrastructurilor de afaceri, înființarea de întreprinderi de către tineri și promovarea antreprenoriatului în rândul femeilor.

2. Cercetare, dezvoltare, inovare, CDI

Pentru atingerea țintei asumate au fost identificate 3 direcții principale de acțiune:

- a) Întărirea capacității și a performanțelor sistemului CDI;
 - ❖ dezvoltarea numerică și calitativă a resurselor umane pentru cercetare.
- b) Stimularea creșterii investițiilor CDI în sectorul privat;
 - ❖ susținerea dezvoltării infrastructurii CDI și a transferului de tehnologie în cadrul firmelor.
- c) Dezvoltarea dimensiunii europene a politicilor și programelor CDI - participarea activă a României la inițiativele majore din cadrul Spațiului European de Cercetare (programarea comună, inițiativele tehnologice și infrastructurile CD pan-europene).

3. Schimbări climatice și energie

3.1.Reducerea emisiilor de gaze cu efect de sera (GES)

Pentru atingerea țintei asumate vor fi întreprinse următoarele măsuri integrate:

- a) Reducerea emisiilor de GES din sectorul energetic, prin re tehnologizarea unor instalații mari de ardere, investiții pentru grupuri noi cu emisii reduse de GES și stimularea producerii de energie din surse regenerabile;
- b) Reducerea emisiilor de GES din domeniul transporturilor, prin creșterea gradului de utilizare a transportului public, îmbunătățirea infrastructurii,

STRATEGIA DE DEZVOLTARE LOCALĂ PENTRU PERIOADA 2021 – 2027 A UNITĂȚII ADMINISTRATIV TERITORIALE TĂUTEU, JUDEȚUL BIHOR

c) Atenuarea efectelor emisiilor de GES, prin realizarea de spații verzi în localități, prin creșterea suprafețelor împădurite și extinderea spațiilor verzi în mediul urban.

3.2. Surse regenerabile de energie (SRE)

Pentru atingerea țintei asumate vor fi întreprinse următoarele măsuri integrate:

- a) Realizarea unor instalații pentru creșterea producției de energie din surse regenerabile;
- b) Continuarea finanțării prin Fondul pentru Mediu a:
 - ❖ programului de înlocuire sau completare a sistemelor clasice de încălzire cu cele care utilizează energie solară, energie geotermală și energie eoliană sau alte sisteme care conduc la îmbunătățirea calității aerului, apei și solului;
 - ❖ proiectelor privind producerea energiei din surse regenerabile: eoliană, geotermală;
 - ❖ solară, biomasă, microhidrocentrale;
 - ❖ programului privind creșterea producției de energie din surse regenerabile.
- c) Promovarea utilizării surselor regenerabile locale pentru producerea energiei electrice și termice la consumatorii finali - clădiri (de exemplu, prin realizarea de centrale termice pe rumeguș și sistem propriu de distribuție agent termic; transformarea punctelor termice în centrale termice cu funcționare pe rumeguș; montarea colectoarelor solare la centralele termice de cartier; prepararea apei calde menajere prin panouri solare montate la centralele termice);
- d) Elaborarea unor sisteme de certificare sau sisteme de calificare echivalente pentru instalatorii de cazane și sobe mici pe baza de biomasă și sisteme fotovoltaice solare și termice solare, de sisteme geotermice de mică adâncime și pompe de căldura.

3.3 Eficiența energetică

Pentru atingerea țintei asumate vor fi întreprinse următoarele măsuri integrate:

- a) Extinderea Programului național de eficiență energetică (reabilitarea sistemului de termoficare, reabilitarea clădirilor publice și eficientizarea iluminatului public).

4. Educație - Reducerea ratei părăsirii timpurii a școlii

Principalele direcții de acțiune pentru atingerea țintei vizează: asigurarea accesului egal la educație și formare profesională; asigurarea calității și creșterea eficacității sistemului național de învățământ; asigurarea unui sistem de educație echitabil, stabil, predictibil și sustenabil; stimularea învățării pe tot parcursul vieții; deschiderea școlii spre comunitate și mediul de afaceri și dezvoltarea de parteneriate cu toți actorii interesați. Măsurile concrete abordează:

- a) Extinderea cadrului de aplicare a reformei educației timpurii prin implementarea de programe și activități specifice acestei forme de educație;
- b) Asigurarea participării la o educație de calitate pentru școlarii proveniți din grupurile dezavantajate, inclusiv prin derularea programelor de tip suport pentru combaterea săraciei și excluziunii sociale;
- c) Susținerea și dezvoltarea învățării pe tot parcursul vieții prin implementarea și diversificarea programelor în domeniu;
- d) Dezvoltarea învățământului profesional liceal (filiera tehnologică) și al școlii postliceale;
- e) Revizuirea sau, după caz, elaborarea standardelor de calitate pentru învățământul preuniversitar precum și a standardelor ocupaționale, de formare și de pregătire profesională.

5. Incluziunea socială/reducerea săraciei

STRATEGIA DE DEZVOLTARE LOCALĂ PENTRU PERIOADA 2021 – 2027 A UNITĂȚII ADMINISTRATIV TERITORIALE TĂUTEU, JUDEȚUL BIHOR

Se vizează reducerea numărului de persoane aflate în risc de sărăcie și excluziune socială. Măsurile vizate în acest sens sunt structurate pe 4 direcții de acțiune:

a) Reforma sistemului de asistență socială prin:

- ❖ revizuirea și implementarea programului de acordare a ajutorului social astfel încât să fie garantat un venit minim oricărui cetățean;
- ❖ sprijinirea focalizată a familiilor celor mai sărace (revizuirea programului de acordare a alocației familiale complementare și a alocației de susținere pentru familia monoparentală prin instituirea unei singure alocații pentru susținerea familiei);
- ❖ dezvoltarea serviciilor sociale destinate creșterii calității vieții persoanelor ce aparțin grupurilor vulnerabile (îmbunătățirea cadrului legislativ existent privind serviciile sociale în scopul facilitării accesului la servicii, asigurarea sustenabilității funcționării serviciilor și asigurarea calității în acest domeniu).

b) Ocuparea și incluziunea socială activă prin:

- ❖ crearea cadrului adecvat în vederea facilitării accesului și a participării grupurilor vulnerabile pe piața muncii (definirea cadrului legal privind sectorul economiei sociale, dezvoltarea programelor specifice pentru (re)integrarea pe piața muncii a grupurilor vulnerabile și a programelor de formare pentru dezvoltarea competențelor și calificărilor de bază pentru grupurile vulnerabile).

c) Dezvoltarea infrastructurii sociale prin:

- ❖ reducerea disparităților regionale și îmbunătățirea infrastructurii sociale (modernizarea infrastructurii sociale, investiții în infrastructura școlară și sanitară, precum și investiții în locuințe sociale).

d) Reforma sistemului național de sănătate prin:

- ❖ îmbunătățirea accesului la servicii de sănătate a persoanelor vulnerabile (elaborarea și implementarea Strategiei de descentralizare în sistemul de sănătate, a Strategiei Naționale de Raționalizare a Spitalelor, a Planului Național privind spitalele).

4.5. DESCRIEREA MĂSURILOR CE VOR FI ÎNTREPRINSE

Comuna Tăuteu, județul Bihor propune spre aprobarea Consiliului Local al comunei următoarele măsuri pentru dezvoltarea socio-economică a unității administrative teritoriale pentru anii 2021-2027:

DESCRIEREA MĂSURILOR CE VOR FI ÎNTREPRINSE	
PROIECTE DE DEZVOLTARE A INFRASTRUCTURII REȚELOR	
1.	Extindere rețea de alimentare cu apă în comună
2.	Înființare / extindere sistem de canalizare în comună
3.	Înființare stație de epurare în comună
4.	Prevenirea inundațiilor în comună
5.	Modernizare / reabilitare drumuri și străzi în comună
6.	Construire de poduri, podețe în comună
7.	Modernizare drumuri de exploatare agricolă în comună
8.	Construire trotuare pietonale de-a lungul arterelor principale din interiorul comunei
9.	Construire piste pentru bicicliști pe raza comunei

**STRATEGIA DE DEZVOLTARE LOCALĂ PENTRU PERIOADA 2021 – 2027 A UNITĂȚII
ADMINISTRATIV TERITORIALE TĂUTEU, JUDEȚUL BIHOR**

10.	Construire de șanturi betonate de-a lungul drumurilor din interiorul comunei
11.	Înființare sistem de alimentare cu gaze naturale
12.	Extinderea / reabilitarea / modernizare rețelelor de telecomunicații din comună
13.	Înființarea unui sistem de irigații
14.	Amenajare parcare în comună
15.	Înlocuirea stațiilor de autobuze cu foșoare
16.	Racordarea unităților școlare la utilitățile moderne (apă, realizarea instalației de canalizare, introducerea încălzirii centralizate, grupuri sanitare moderne)
17.	Reabilitarea / modernizarea clădirilor publice din comună
18.	Reabilitarea sediului primăriei și construcție nouă sediu primărie
19.	Reabilitarea termică a clădirilor publice din comună
20.	Înființarea unor zone de recreere pentru locuitorii comunei
21.	Construire centru social multifuncțional
22.	Reabilitare / construire blocuri de locuințe situate în localitățile din zone defavorizate
23.	Înființare centru pentru copii cu dizabilități / abandonati / romi
24.	Construire de locuințe sociale pentru persoanele aparținând unor categorii defavorizate
25.	Investiții pentru servicii de administrație locală, dotare cu utilaje și echipamente pentru serviciile de dezapezire, întreținere spații verzi
26.	Dezvoltarea serviciilor sociale în comună
27.	Dotarea cu utilaje a comunei
28.	Dotarea cu echipamente a comunei
29.	Dotarea cu utilaj de tip tractor cu lamă și accesorii
PROIECTE DE DEZVOLTARE PENTRU EDUCAȚIE ȘI CULTURĂ	
30.	Modernizare, reabilitare așezăminte culturale din comună
31.	Dotare și modernizare unități de învățământ din comună
32.	Construire / modernizare spațiu în vederea desfășurării activităților sportive
33.	Construire complex sportiv pentru locuitorii comunei
34.	Construire teren multifuncțional de sport cu împrejmuire și nocturnă
35.	Restaurarea, conservarea și dotarea monumentelor din patrimoniul cultural imobil de interes local
36.	Construire bazin de înot în comună
37.	Dotare / modernizare bibliotecă din comună
38.	Înființare After-School în comună
39.	Reabilitare / modernizare / dotare grădiniță în comună
40.	Construire grădiniță nouă în comună
41.	Înființarea unui centru de informare, orientare și consiliere educativ-profesională pentru elevii comunei
42.	Campanii de informare / educare a părinților pentru îmbunătățirea susținerii copiilor în actul educativ
43.	Achiziționarea unui microbuz școlar pentru elevii din comună
44.	Înființarea unui muzeu al comunei
45.	Modernizare / reabilitare cămin cultural din comună
46.	Construirea unui nou cămin cultural în comună
47.	Înființarea unei cantine sociale pentru bătrâni în comună
48.	Creșterea gradului de acces al serviciilor de internet la nivel de gospodărie
49.	Construire cămin de bătrâni
50.	Organizarea de evenimente pentru animarea socială în comună
51.	Organizarea de spectacole folclorice în comună
PROIECTE DE DEZVOLTARE PENTRU SĂNĂTATE	

**STRATEGIA DE DEZVOLTARE LOCALĂ PENTRU PERIOADA 2021 – 2027 A UNITĂȚII
ADMINISTRATIV TERITORIALE TĂUTEU, JUDEȚUL BIHOR**

52.	Reabilitare unitate sanitară din comună
53.	Înființare și dotare / modernizare cabinet stomatologic în comună
54.	Reabilitarea / modernizarea / extinderea dispensarului medical din comună
55.	Înființarea unei farmacii în comună
56.	Înființarea unui punct farmaceutic veterinar
57.	Construire / reabilitare cabinet veterinar din comună
PROIECTE PENTRU CREȘTEREA EFICIENȚEI ENERGETICE ȘI PROTECȚIE CIVILĂ	
58.	Modernizarea iluminatului public stradal în comună
59.	Montarea unui post de transformare în vederea îmbunătățirii parametrilor curentului electric în comună
60.	Achiziționarea de panouri solare
61.	Achiziționare de stații de încărcare mașini electrice
PROIECTE DE DEZVOLTARE ECONOMICĂ A COMUNEI	
62.	Înființarea / modernizarea unei piețe în comună
63.	Înființarea unui centru de colectare produse agricole
64.	Încurajarea producției de legumicultură prin înființarea unei unități de prelucrare legume și fructe
65.	Susținerea și dezvoltarea activităților legate de apicultura – creerea unui brand local care să ateste autenticitatea produselor și faptul că sunt ecologice
66.	Dezvoltarea industriei, în special în domeniile: construcții, tâmplărie, panificație
67.	Susținerea și dezvoltarea artei meșteșugărești tradiționale
68.	Înființarea unui Aqua Park în comună
PROIECTE DE DEZVOLTARE ȘI AMENAJARE TURISTICĂ	
69.	Conservarea valorilor și tradițiilor locale în comună
70.	Amenajarea căilor de acces către zonele cu potențial turistic
71.	Înființarea de trasee turistice și tematice
72.	Promovarea turismului în comună
73.	Construirea unui centru de informare turistică
74.	Promovarea unitară a zonei prin parteneriate cu alte localități în diferite domenii
PROIECTE DE DEZVOLTARE A MEDIULUI ÎNCONJURĂTOR	
75.	Reconstrucție ecologică forestieră în comună
76.	Împădurire ecologică forestieră pe terenurile degradate pe raza comunei
77.	Amenajarea spațiului public pentru petrecerea timpului liber
78.	Amenajarea de iazuri piscicole și de agrement în comună
79.	Crearea unui centru de protejare a resurselor naturale din comună
80.	Sistem de utilizare a „energiei verzi” pentru încălzirea instituțiilor publice din comună
81.	Decolmatarea șanțurilor de-a lungul drumurilor satești
82.	Achiziționare utilaj de ecologizare în comună
83.	Amenajarea și dotarea unor spații de joacă pentru copii în toate satele comunei
84.	Reducerea factorilor polunați

PROIECTE DE DEZVOLTARE A INFRASTRUCTURII REȚELELOR

Titlul proiectului: 1

EXTINDERE REȚEA DE ALIMENTARE CU APĂ ÎN COMUNĂ

2. Aria de desfășurare

Proiectul se adresează locuitorilor comunei Tăuteu având în vedere că la ora actuală există străzi care nu au sistem de alimentare cu apă. Prin elaborarea acestui proiect ne propunem să ridicăm standardul de viață al locuitorilor comunei, asigurându-le astfel condiții decente de trai.

3. Nevoia acoperită de proiect

Îmbunătățirea condițiilor de trai ale locuitorilor comunei Tăuteu și facilitarea desfășurării activităților economice prin facilitarea accesului gospodăriilor la rețelele de alimentare cu apă.

4. Obiectivele proiectului

- Creșterea calității serviciilor către consumatorii locali;
- Facilitarea dezvoltării serviciilor și prestărilor de servicii a industriei mici și comerțului;
- Asigurarea unui standard de viață decent cetățenilor comunei;
- Reducerea impactului negativ asupra mediului;
- Accesul tuturor cetățenilor comunei Tăuteu la igienă prin asigurarea unui mediu de viață sănătos.

5. Durata proiectului: 36 luni

- proiectul va continua și ulterior încheierii perioadei acoperite de finanțare prin contribuția financiară a primăriei Tăuteu.

6. Bugetul estimativ al proiectului: 20.000.000 lei

7. Plan de acțiune

<i>Nr</i>	<i>Activitate</i>	<i>Termen</i>	<i>Responsabil</i>
1	Elaborare studiu de fezabilitate	Luna 1	Coordonator proiect
2	Elaborare proiect de execuție	Luna 2-3	Coordonator+echipă proiect
3	Organizare licitație	Luna 4-8	Autoritatea contractantă
4	Execuție lucrare	Luna 9-36	Comuna Tăuteu + Dirigente șantier+Executant lucrare

Fondurile necesare executării acestui proiect se vor face din bugetul local, buget de stat sau alte surse de finanțare.

Titlul proiectului: 2

ÎNFIINȚARE / EXTINDERE SISTEM DE CANALIZARE ÎN COMUNĂ

2. Aria de desfășurare

STRATEGIA DE DEZVOLTARE LOCALĂ PENTRU PERIOADA 2021 – 2027 A UNITĂȚII ADMINISTRATIV TERITORIALE TĂUTEU, JUDEȚUL BIHOR

Proiectul se adresează locuitorilor comunei Tăuteu având în vedere că la ora actuală există străzi care nu au sistem de canalizare. Prin elaborarea acestui proiect ne propunem să ridicăm standardul de viață al locuitorilor comunei, asigurându-le astfel condiții decente de trai.

3. Nevoia acoperită de proiect

Îmbunătățirea condițiilor de trai ale locuitorilor comunei Tăuteu și facilitarea desfășurării activităților economice prin facilitarea accesului gospodăriilor la rețelele de canalizare.

4. Obiectivele proiectului

- Rezolvarea sistemului centralizat de colectare a apelor uzate;
- Creșterea calității serviciilor către consumatorii locali;
- Facilitarea dezvoltării serviciilor și prestărilor de servicii a industriei mici și comerțului;
- Asigurarea unui standard de viață decent cetățenilor comunei;
- Reducerea impactului negativ asupra mediului;
- Accesul tuturor cetățenilor comunei Tăuteu la igienă prin asigurarea unui mediu de viață sănătos.

5. Durata proiectului: 36 luni

- proiectul va continua și ulterior încheierii perioadei acoperite de finanțare prin contribuția financiară a primăriei Tăuteu.

6. Bugetul estimativ al proiectului: 20.000.000 lei

7. Plan de acțiune

<i>Nr</i>	<i>Activitate</i>	<i>Termen</i>	<i>Responsabil</i>
1	Elaborare studiu de fezabilitate	Luna 1	Coordonator proiect
2	Elaborare proiect de execuție	Luna 2-3	Coordonator+echipă proiect
3	Organizare licitație	Luna 4-8	Autoritatea contractantă
4	Execuție lucrare	Luna 9-36	Comuna Tăuteu + Dirigente șantier+Executant lucrare

Fondurile necesare executării acestui proiect se vor face din bugetul local, buget de stat sau alte surse de finanțare.

Titlul proiectului: 3

ÎNFIINȚARE STAȚIE DE EPURARE ÎN COMUNĂ

2. Aria de desfășurare

Proiectul se adresează locuitorilor comunei Tăuteu având în că pe raza comunei nu există în acest moment o stație de epurare. Prin elaborarea acestui proiect ne propunem să ridicăm standardul de viață al locuitorilor comunei.

3. Nevoia acoperită de proiect

Îmbunătățirea condițiilor de trai ale locuitorilor comunei Tăuteu și facilitarea desfășurării activităților economice.

**STRATEGIA DE DEZVOLTARE LOCALĂ PENTRU PERIOADA 2021 – 2027 A UNITĂȚII
ADMINISTRATIV TERITORIALE TĂUTEU, JUDEȚUL BIHOR**

4. Obiectivele proiectului

- Asigurarea unui standard de viață decent cetățenilor comunei;
- Reducerea impactului negativ asupra mediului;
- Accesul tuturor cetățenilor comunei Tăuteu la igienă prin asigurarea unui mediu de viață sănătos.

5. Durata proiectului: 24 luni

- proiectul va continua și ulterior încheierii perioadei acoperite de finanțare prin contribuția financiară a primăriei Tăuteu.

6. Bugetul estimativ al proiectului: 1.000.000 lei

7. Plan de acțiune

<i>Nr</i>	<i>Activitate</i>	<i>Termen</i>	<i>Responsabil</i>
1	Elaborare studiu de fezabilitate	Luna 1	Coordonator proiect
2	Elaborare proiect de execuție	Luna 2-3	Coordonator+echipă proiect
3	Organizare licitație	Luna 4-8	Autoritatea contractantă
4	Execuție lucrare	Luna 9-24	Comuna Tăuteu + Dirigente șantier+Executant lucrare

Fondurile necesare executării acestui proiect se vor face din bugetul local, buget de stat sau alte surse de finanțare.

Titlul proiectului: 4

PREVENIREA INUNDAȚIILOR ÎN COMUNĂ

2. Aria de desfășurare

Inundațiile constituie unele dintre fenomenele naturale care au marcat și marchează profund dezvoltarea societății umane, ele fiind din punct de vedere geografic cele mai răspândite dezaastre de glob și cele mai mari producătoare de pagube și victime omenești.

Proiectul se adresează locuitorilor comunei Tăuteu. Prin acest proiect se dorește ca în cazul în care comuna se va confrunta cu inundații să prevină eventualele pagube pe care acestea le pot aduce locuitorilor comunei.

3. Nevoia acoperită de proiect

Având în vedere faptul că comuna Tăuteu face parte din bazinul hidrografic a râului Barcău se impune luarea în calcul a măsurilor de prevenire a inundațiilor în comună.

4. Obiectivele proiectului

- Diminuarea efectelor inundațiilor;
- Protecția și conservarea condițiilor ecosistemelor acvatice și prevenirea degradării acestora;

5. Durata proiectului: 24 luni

- proiectul va continua și ulterior încheierii perioadei acoperite de finanțare prin contribuția financiară a primăriei Tăuteu.

**STRATEGIA DE DEZVOLTARE LOCALĂ PENTRU PERIOADA 2021 – 2027 A UNITĂȚII
ADMINISTRATIV TERITORIALE TĂUTEU, JUDEȚUL BIHOR**

6. Bugetul estimativ al proiectului: 1.000.000 lei

7. Plan de acțiune

<i>Nr</i>	<i>Activitate</i>	<i>Termen</i>	<i>Responsabil</i>
1	Elaborare studiu de fezabilitate	Luna 1	Coordonator proiect
2	Elaborare proiect de execuție	Luna 2-3	Coordonator+echipă proiect
3	Organizare licitație	Luna 4-8	Autoritatea contractantă
4	Execuție lucrare	Luna 9-24	Comuna Tăuteu + Dirigente șantier+Executant lucrare

Fondurile necesare executării acestui proiect se vor face din bugetul local, buget de stat sau alte surse de finanțare.

Titlul proiectului: 5

MODERNIZARE / REABILITARE DRUMURI ȘI STRĂZI ÎN COMUNĂ

2.Aria de desfășurare.

Proiectul se adresează locuitorilor comunei Tăuteu. Asfaltarea acestor drumuri va duce la dezvoltarea serviciilor turistice, agroturistice, comerțului și va asigura condiții decente de trafic local.

3.Nevoi acoperite de proiect

- denivelări și gropi în carosabil: apariția frecventă a acestui tip de probleme se datorează în primul rând timpului depășit de exploatare a multor drumuri la care se adaugă calitatea slabă sau medie a îmbrăcăminții, sporirea traficului de mare tonaj etc;
- înnoroiri frecvente: un rol esențial în fluidizarea și eficientizarea traficului rutier județean este eliminarea cauzelor care duc la acoperirea carosabilului cu material sedimentar;

4.Obiectivele proiectului

- Desfășurarea traficului de mic gabarit și de mare tonaj în condiții optime, normale având în vedere situația drumurilor europene;
- Încurajarea dezvoltării economice zonale;
- Facilitarea accesului la locațiile de interes major (ex.: sediul primăriei);
- Accesul rapid al serviciilor de urgență: Ambulanță, Poliție, Pompieri.

5.Durata proiectului : 36 luni

6.Bugetul estimativ al proiectului : 30.000.000 lei

7.Plan de acțiune.

<i>Nr</i>	<i>Activitate</i>	<i>Termen</i>	<i>Responsabil</i>
1	Elaborare studiu de fezabilitate	Luna 1-6	Coordonator proiect
2	Elaborare proiect de execuție	Luna 7-9	Coordonator+echipă proiect
3	Organizare licitație	Luna 4-8	Autoritatea contractantă

STRATEGIA DE DEZVOLTARE LOCALĂ PENTRU PERIOADA 2021 – 2027 A UNITĂȚII ADMINISTRATIV TERITORIALE TĂUTEU, JUDEȚUL BIHOR

4	Execuție lucrare	Luna 9-36	Comuna Tăuteu + Dirigente șantier+Executant lucrare
---	------------------	-----------	---

Fondurile necesare executării acestui proiect se vor face din bugetul local, buget de stat sau alte surse de finanțare.

Titlul proiectului: 6

CONSTRUIRE DE PODURI, PODEȚE ÎN COMUNĂ

2.Aria de desfășurare.

Proiectul se adresează locuitorilor comunei Tăuteu. Construirea de poduri, podețe va duce la dezvoltarea serviciilor și va asigura condiții decente de trafic local.

3.Nevoi acoperite de proiect

- în anumite zone din comună datorită lipsei traseelor alternative se impune necesitatea de a construi noi poduri și podețe.

4.Obiectivele proiectului

- Încurajarea dezvoltării economice zonale;
- Facilitarea accesului la locațiile de interes major;
- Accesul rapid al serviciilor de urgență,

5.Durata proiectului : 36 luni

6.Bugetul estimativ al proiectului : 3.000.000 lei

7.Plan de acțiune.

<i>Nr</i>	<i>Activitate</i>	<i>Termen</i>	<i>Responsabil</i>
1	Elaborare studiu de fezabilitate	Luna 1-6	Coordonator proiect
2	Elaborare proiect de execuție	Luna 7-9	Coordonator+echipă proiect
3	Organizare licitație	Luna 4-8	Autoritatea contractantă
4	Execuție lucrare	Luna 9-36	Comuna Tăuteu + Dirigente șantier+Executant lucrare

Fondurile necesare executării acestui proiect se vor face din bugetul local, buget de stat sau alte surse de finanțare.

Titlul proiectului: 7

MODERNIZARE DRUMURI DE EXPLOATAȚIE AGRICOLĂ ÎN COMUNĂ

2.Aria de desfășurare.

Proiectul se adresează locuitorilor comunei Tăuteu. Modernizarea acestor drumuri va duce la îmbunătățirea platformei drumurilor care prezintă tasări, gropi, denivelări care au afectat siguranța în exploatare devenind aproape impracticabile pe unele sectoare, mai ales pe timp nefavorabil.

3.Nevoi acoperite de proiect

STRATEGIA DE DEZVOLTARE LOCALĂ PENTRU PERIOADA 2021 – 2027 A UNITĂȚII ADMINISTRATIV TERITORIALE TĂUTEU, JUDEȚUL BIHOR

- denivelări și gropi: apariția frecventă a acestui tip de probleme se datorează în primul rând timpului depășit de exploatare a multor drumuri;

- prin reabilitarea acestor drumuri se va realiza o mai bună posibilitate de acces rutier în zonă.

4.Obiectivele proiectului

- Încurajarea dezvoltării economice zonale;

- O mai bună posibilitate de acces rutier în zonă;

5.Durata proiectului : 24 luni

6.Bugetul estimativ al proiectului : 5.000.000 lei

7.Plan de acțiune.

<i>Nr</i>	<i>Activitate</i>	<i>Termen</i>	<i>Responsabil</i>
<i>1</i>	Elaborare studiu de fezabilitate	Luna 1-6	Coordonator proiect
<i>2</i>	Elaborare proiect de execuție	Luna 7-9	Coordonator+echipă proiect
<i>3</i>	Organizare licitație	Luna 4-8	Autoritatea contractantă
<i>4</i>	Execuție lucrare	Luna 9-24	Comuna Tăuteu + Dirigente șantier+Executant lucrare

Fondurile necesare executării acestui proiect se vor face din bugetul local, buget de stat sau alte surse de finanțare.

Titlul proiectului: 8

CONSTRUIRE TROTUARE PIETONALE DE-A LUNGUL ARTERELOR PRINCIPALE DIN INTERIORUL COMUNEI

2. Aria de desfășurare

Proiectul se adresează comunei Tăuteu.

3. Nevoi acoperite de proiect

Având în vedere traficul intens din ultimii ani pe DJ191, este impetuos necesară promovarea acestui proiect, pentru ca locuitorii comunei, să aibă posibilitatea deplasării în condiții de siguranță.

4.Obiectivele proiectului

Proiectul are ca și obiectiv principal evitarea accidentelor rutiere și descongestionarea circulației pe drumul național.

5.Durata proiectului: 24 luni

6. Bugetul estimativ al proiectului: 3.500.000 lei

7. Plan de acțiune

<i>Nr</i>	<i>Activitate</i>	<i>Termen</i>	<i>Responsabil</i>
<i>1</i>	Elaborare studiu de fezabilitate	Luna 1	Coordonator proiect
<i>2</i>	Elaborare proiect de execuție	Luna 2-3	Coordonator+echipă proiect
<i>3</i>	Organizare licitație	Luna 3-8	Autoritatea contractantă

STRATEGIA DE DEZVOLTARE LOCALĂ PENTRU PERIOADA 2021 – 2027 A UNITĂȚII ADMINISTRATIV TERITORIALE TĂUTEU, JUDEȚUL BIHOR

4	Execuție lucrare	Luna 9-24	Comuna Tăuteu + Dirigente șantier+Executant lucrare
---	------------------	-----------	---

Fondurile necesare executării acestui proiect se vor face din bugetul local, buget de stat sau alte surse de finanțare.

Titlul proiectului: 9

CONSTRUIRE PISTE PENTRU BICICLIȘTI PE RAZA COMUNEI

2. Aria de desfășurare

Proiectul se adresează locuitorilor comunei Tăuteu.

3. Nevoi acoperite de proiect

În comuna Tăuteu nu sunt amenajate piste pentru bicicliști, deși acestea ar facilita mobilitatea populației ce traversează comuna, ar ajuta la fluidizarea traficului și la protecția mediului prin reducerea emisiilor de gaze provocate de autovehicule.

4.Obiectivele proiectului

Fluidizarea traficului la nivel local și reducerea poluării cauzată de traficul auto.

5.Durata proiectului: 12 luni

6. Bugetul estimativ al proiectului: 2.000.000 lei

7. Plan de acțiune

<i>Nr</i>	<i>Activitate</i>	<i>Termen</i>	<i>Responsabil</i>
1	Elaborare studiu de fezabilitate	Luna 1	Coordonator proiect
2	Elaborare proiect de execuție	Luna 2	Coordonator+echipă proiect
3	Organizare licitație	Luna 3-4	Autoritatea contractantă
4	Execuție lucrare	Luna 5-12	Comuna Tăuteu + Dirigente șantier+Executant lucrare

Fondurile necesare executării acestui proiect se vor face din bugetul local, bugetul de stat sau alte surse de finanțare.

Titlul proiectului: 10

CONSTRUIRE DE ȘANTURI BETONATE DE-A LUNGUL DRUMURILOR DIN INTERIORUL COMUNEI

2. Aria de desfășurare

Proiectul se adresează comunei Tăuteu.

3. Nevoi acoperite de proiect

Având în vedere starea actuală a șanțurilor de pe raza localităților din comună, este impetuos necesară promovarea acestui proiect.

4.Obiectivele proiectului

Proiectul are ca și obiectiv îmbunătățirea aspectului comunei.

**STRATEGIA DE DEZVOLTARE LOCALĂ PENTRU PERIOADA 2021 – 2027 A UNITĂȚII
ADMINISTRATIV TERITORIALE TĂUTEU, JUDEȚUL BIHOR**

5.Durata proiectului: 24 luni

6. Bugetul estimativ al proiectului: 3.500.000 lei

7. Plan de acțiune

<i>Nr</i>	<i>Activitate</i>	<i>Termen</i>	<i>Responsabil</i>
1	Elaborare studiu de fezabilitate	Luna 1	Coordonator proiect
2	Elaborare proiect de execuție	Luna 2-3	Coordonator+echipă proiect
3	Organizare licitație	Luna 3-8	Autoritatea contractantă
4	Execuție lucrare	Luna 9-24	Comuna Tăuteu + Dirigente șantier+Executant lucrare

Fondurile necesare executării acestui proiect se vor face din bugetul local, buget de stat sau alte surse de finanțare.

Titlul proiectului: 11

ÎNFIINȚARE SISTEM DE ALIMENTARE CU GAZE NATURALE

2.Aria de desfășurare.

Proiectul se adresează locuitorilor comunei Tăuteu. Introducerea gazului va duce la dezvoltarea serviciilor turistice, agroturistice, comerțului și va asigura condiții decente de trai.

3.Nevoi acoperite de proiect

- Sprijinirea integrării producției din surse neconvenționale (cum ar fi sursele de energie regenerabile bazate pe metan sintetic și biometan);
- Permitea integrării în rețelele electrice a centralelor electrice pe gaz, necesare pentru compensarea sarcinilor maxime;
- Îmbunătățirea flexibilității rețelelor de gaze, în special prin utilizarea tehnologiilor IT pentru a sprijini provocările legate de cerere și de ofertă.

4.Obiectivele proiectului

- îmbunătățirea condițiilor de trai;
- Încurajarea dezvoltării economice zonale;
- reducerea costurilor cu încălzirea locuințelor pe timpul iernii;

5.Durata proiectului : 36 luni

6.Bugetul estimativ al proiectului : 30.000.000 lei

7.Plan de acțiune.

<i>Nr</i>	<i>Activitate</i>	<i>Termen</i>	<i>Responsabil</i>
1	Elaborare studiu de fezabilitate	Luna 1-6	Coordonator proiect
2	Elaborare proiect de execuție	Luna 7-9	Coordonator+echipă proiect
3	Organizare licitație	Luna 10-14	Autoritatea contractantă
4	Execuție lucrare	Luna 14-36	Comuna Tăuteu + Dirigente șantier+Executant lucrare

**STRATEGIA DE DEZVOLTARE LOCALĂ PENTRU PERIOADA 2021 – 2027 A UNITĂȚII
ADMINISTRATIV TERITORIALE TĂUTEU, JUDEȚUL BIHOR**

Fondurile necesare executării acestui proiect se vor face din bugetul local, buget de stat sau alte surse de finanțare.

Titlul proiectului: 12

**EXTINDEREA / REABILITAREA / MODERNIZARE REȚELELOR DE
TELECOMUNICAȚII DIN COMUNĂ**

2. Aria de desfășurare

Proiectul se adresează locuitorilor comunei Tăuteu.

3. Nevoi acoperite de proiect

Extinderea și modernizarea rețelelor de telecomunicații din comună va avea un impact semnificativ asupra performanței serviciilor de telefonie, internet și TV, oferind un plus de confort locuitorilor comunei Tăuteu.

4.Obiectivele proiectului

Evacuarea apelor provenite din precipitații atmosferice de pe suprafața acoperișului și a platformelor amenajate.

5.Durata proiectului: 24 luni

6. Bugetul estimativ al proiectului: 4.500.000 lei

7. Plan de acțiune

<i>Nr</i>	<i>Activitate</i>	<i>Termen</i>	<i>Responsabil</i>
1	Elaborare studiu de fezabilitate	Luna 1-2	Coordonator proiect
2	Elaborare proiect de execuție	Luna 3-4	Coordonator+echipă proiect
3	Organizare licitație	Luna 5-8	Autoritatea contractantă
4	Execuție lucrare	Luna 9-24	Comuna Tăuteu + Dirigente șantier+Executant lucrare

Fondurile necesare executării acestui proiect se vor face din bugetul local, buget de stat sau alte surse de finanțare.

Titlul proiectului: 13

ÎNFIINȚAREA UNUI SISTEM DE IRIGAȚII

2. Aria de desfășurare

Proiectul se adresează locuitorilor comunei Tăuteu.

3. Nevoi acoperite de proiect

Având în vedere faptul că momentan pe raza comunei nu există un sistem de irigații, este impetuos necesară promovarea acestui proiect.

4.Obiectivele proiectului

- îmbunătățirea condițiilor de trai;
- Încurajarea dezvoltării economice zonale;

**STRATEGIA DE DEZVOLTARE LOCALĂ PENTRU PERIOADA 2021 – 2027 A UNITĂȚII
ADMINISTRATIV TERITORIALE TĂUTEU, JUDEȚUL BIHOR**

5. Durata proiectului: 24 luni

6. Bugetul estimativ al proiectului: 4.500.000 lei

7. Plan de acțiune

<i>Nr</i>	<i>Activitate</i>	<i>Termen</i>	<i>Responsabil</i>
1	Elaborare studiu de fezabilitate	Luna 1-2	Coordonator proiect
2	Elaborare proiect de execuție	Luna 3-4	Coordonator+echipă proiect
3	Organizare licitație	Luna 5-8	Autoritatea contractantă
4	Execuție lucrare	Luna 9-24	Comuna Tăuteu + Dirigente șantier+Executant lucrare

Fondurile necesare executării acestui proiect se vor face din bugetul local, buget de stat sau alte surse de finanțare.

Titlul proiectului: 14

AMENAJARE PARCARE ÎN COMUNĂ

2. Aria de desfășurare

Proiectul se desfășoară în comuna Tăuteu.

3. Nevoia acoperită de proiect

- Amenajarea unei parcări e este necesară deoarece în comună există multe resurse.

- Creșterea încasărilor la bugetul local.

4. Obiectivele proiectului

- Betonarea și asfaltarea spațiului în cauză;

5. Durata proiectului: 12 luni

6. Bugetul estimativ al proiectului: 2.000.000 lei

7. Plan de acțiune

<i>Nr</i>	<i>Activitate</i>	<i>Termen</i>	<i>Responsabil</i>
1	Elaborare studiu de fezabilitate	Luna 1	Coordonator proiect
2	Elaborare proiect de execuție	Luna 2	Coordonator+echipă proiect
3	Organizare licitație	Luna 3-6	Autoritatea contractantă
4	Execuție lucrare	Luna 7-12	Comuna Tăuteu + Dirigente șantier+Executant lucrare

Fondurile necesare executării acestui proiect se vor face din bugetul local, bugetul de stat sau surse de finanțare europene .

Titlul proiectului: 15

ÎNLOCUIREA STAȚILOR DE AUTOBUZE CU FOIȘOARE

2. Aria de desfășurare

STRATEGIA DE DEZVOLTARE LOCALĂ PENTRU PERIOADA 2021 – 2027 A UNITĂȚII ADMINISTRATIV TERITORIALE TĂUTEU, JUDEȚUL BIHOR

Proiectul se adresează localnicilor comunei Tăuteu.

3. Nevoi acoperite de proiect

Având în vedere că alveolele din stațiile de autobuz deja existente sunt învechite, se vor construi în locul lor foșoare. Aceste foșoare vor aduce un plus de bunăstare localnicilor care circulă cu autobuzul dar și a tinerilor din comună, care în lipsa unui spațiu de recreere aleg să își petreacă timpul liber în viitoarele foșoare.

4. Obiectivele proiectului

Proiectul are ca și obiectiv principal deservirea populației comunei, îmbunătățirea nivelului de trai și de protecție a populației.

5. Durata proiectului: 9 luni

6. Bugetul estimativ al proiectului: 480.000 lei

7. Plan de acțiune

<i>Nr</i>	<i>Activitate</i>	<i>Termen</i>	<i>Responsabil</i>
<i>1</i>	Elaborare studiu de fezabilitate	Luna 1	Coordonator proiect
<i>2</i>	Elaborare proiect de execuție	Luna 2	Coordonator+echipă proiect
<i>3</i>	Organizare licitație	Luna 3-5	Autoritatea contractantă
<i>4</i>	Execuție lucrare	Luna 6-9	Comuna Tăuteu + Dirigente șantier+Executant lucrare

Fondurile necesare executării acestui proiect se vor face din bugetul local, bugetul de stat sau surse de finanțare europene .

Titlul proiectului: 16

RACORDAREA UNITĂȚILOR ȘCOLARE LA UTILITĂȚILE MODERNE (APĂ, REALIZAREA INSTALAȚIEI DE CANALIZARE, INTRODUCEREA ÎNCĂLZIRII CENTRALIZATE, GRUPURI SANITARE MODERNE)

2. Aria de desfășurare

Proiectul se adresează elevilor comunei Tăuteu având în vedere că sunt unități școlare care nu dispun de toate utilitățile.

3. Nevoia acoperită de proiect

Îmbunătățirea condițiilor de trai ale elevilor comunei Tăuteu și facilitarea desfășurării activităților școlare și orelor de curs în condiții normale.

4. Obiectivele proiectului

- Asigurarea unui standard de viață decent;
- Stimularea elevilor;

5. Durata proiectului: 36 luni

6. Bugetul estimativ al proiectului: 20.000.000 lei

7. Plan de acțiune

<i>Nr</i>	<i>Activitate</i>	<i>Termen</i>	<i>Responsabil</i>
-----------	-------------------	---------------	--------------------

STRATEGIA DE DEZVOLTARE LOCALĂ PENTRU PERIOADA 2021 – 2027 A UNITĂȚII ADMINISTRATIV TERITORIALE TĂUTEU, JUDEȚUL BIHOR

<i>1</i>	Elaborare studiu de fezabilitate	Luna 1	Coordonator proiect
<i>2</i>	Elaborare proiect de execuție	Luna 2-3	Coordonator+echipă proiect
<i>3</i>	Organizare licitație	Luna 4-8	Autoritatea contractantă
<i>4</i>	Execuție lucrare	Luna 9-36	Comuna Tăuteu + Dirigente șantier+Executant lucrare

Fondurile necesare executării acestui proiect se vor face din bugetul local, buget de stat sau alte surse de finanțare.

Titlul proiectului: 17

REABILITAREA / MODERNIZAREA CLĂDIRILOR PUBLICE DIN COMUNĂ

2. Aria de desfășurare

Proiectul se va derula în comuna Tăuteu și va acoperi nevoile cu caracter administrativ desfășurate de angajații din clădirile publice de pe raza comunei Tăuteu.

3. Nevoi acoperite de proiect

Proiectul are ca și obiectiv principal deservirea populației comunei.

4. Obiectivele proiectului

Creșterea eficienței serviciilor publice furnizate.

5. Durata proiectului: 24 luni

6. Bugetul estimativ al proiectului: 3.500.000 lei

7. Plan de acțiune

<i>Nr</i>	<i>Activitate</i>	<i>Termen</i>	<i>Responsabil</i>
<i>1</i>	Elaborare studiu de fezabilitate	Luna 1-2	Coordonator proiect
<i>2</i>	Elaborare proiect de execuție	Luna 3-4	Coordonator+echipă proiect
<i>3</i>	Organizare licitație	Luna 5-8	Autoritatea contractantă
<i>4</i>	Execuție lucrare	Luna 9-24	Comuna Tăuteu + Dirigente șantier+Executant lucrare

Fondurile necesare executării acestui proiect se vor face din bugetul local, buget de stat sau alte surse de finanțare.

Titlul proiectului: 18

REABILITAREA SEDIULUI PRIMĂRIEI ȘI CONSTRUCȚIE NOUĂ SEDIU PRIMĂRIE

2. Aria de desfășurare

Proiectul se va derula în centrul de comună, respectiv satul Tăuteu și va acoperi nevoile cu caracter administrativ desfășurate de angajații primăriei comunei Tăuteu.

3. Nevoi acoperite de proiect

Proiectul are ca și obiectiv principal deservirea populației comunei.

STRATEGIA DE DEZVOLTARE LOCALĂ PENTRU PERIOADA 2021 – 2027 A UNITĂȚII ADMINISTRATIV TERITORIALE TĂUTEU, JUDEȚUL BIHOR

4.Obiectivele proiectului

Creșterea eficienței serviciilor publice furnizate de Primăria Comunei Tăuteu.

5.Durata proiectului: 36 luni

6. Bugetul estimativ al proiectului: 5.500.000 lei

7. Plan de acțiune

<i>Nr</i>	<i>Activitate</i>	<i>Termen</i>	<i>Responsabil</i>
<i>1</i>	Elaborare studiu de fezabilitate	Luna 1-2	Coordonator proiect
<i>2</i>	Elaborare proiect de execuție	Luna 3-4	Coordonator+echipă proiect
<i>3</i>	Organizare licitație	Luna 5-9	Autoritatea contractantă
<i>4</i>	Execuție lucrare	Luna 10-36	Comuna Tăuteu + Dirigente șantier+Executant lucrare

Fondurile necesare executării acestui proiect se vor face din bugetul local, buget de stat sau alte surse de finanțare.

Titlul proiectului: 19

REABILITAREA TERMICĂ A CLĂDIRILOR PUBLICE DIN COMUNĂ

2. Aria de desfășurare

Proiectul se va derula în comuna Tăuteu și va acoperi nevoile cu caracter administrativ desfășurate de angajații din clădirile publice de pe raza comunei Tăuteu.

3. Nevoi acoperite de proiect

Proiectul are ca și obiectiv principal deservirea populației comunei.

4.Obiectivele proiectului

Creșterea eficienței serviciilor publice furnizate.

5.Durata proiectului: 24 luni

6. Bugetul estimativ al proiectului: 2.000.000 lei

7. Plan de acțiune

<i>Nr</i>	<i>Activitate</i>	<i>Termen</i>	<i>Responsabil</i>
<i>1</i>	Elaborare studiu de fezabilitate	Luna 1-2	Coordonator proiect
<i>2</i>	Elaborare proiect de execuție	Luna 3-4	Coordonator+echipă proiect
<i>3</i>	Organizare licitație	Luna 5-8	Autoritatea contractantă
<i>4</i>	Execuție lucrare	Luna 9-24	Comuna Tăuteu + Dirigente șantier+Executant lucrare

Fondurile necesare executării acestui proiect se vor face din bugetul local, buget de stat sau alte surse de finanțare.

**STRATEGIA DE DEZVOLTARE LOCALĂ PENTRU PERIOADA 2021 – 2027 A UNITĂȚII
ADMINISTRATIV TERITORIALE TĂUTEU, JUDEȚUL BIHOR**

Titlul proiectului: 20

ÎNFIINȚAREA UNOR ZONE DE RECREERE PENTRU LOCUITORII COMUNEI

2. Aria de desfășurare

Proiectul se va desfășura în localitățile aparținătoare comunei Tăuteu.

3. Nevoia acoperită de proiect

Pentru aspectul cât mai placut al comunei dar și pentru bunăstarea oamenilor se vor realiza locuri de recreație pentru ei.

4. Obiectivele proiectului

- conservarea solului și apei în zone erodabile;
- menținerea vegetației naturale pe soluri;
- protejarea mediului;
- aspectul plăcut al comunei.

5. Durata proiectului: 12 luni

6. Bugetul estimativ al proiectului: 1.500.000 lei

7. Plan de acțiune

<i>Nr</i>	<i>Activitate</i>	<i>Termen</i>	<i>Responsabil</i>
1	Elaborare studiu de fezabilitate	Luna 1-2	Coordonator proiect
2	Elaborare proiect de execuție	Luna 3	Coordonator+echipă proiect
3	Organizare licitație	Luna 5-6	Autoritatea contractantă
4	Execuție lucrare	Luna 7-12	Comuna Tăuteu + Dirigente șantier+Executant lucrare

Fondurile necesare executării acestui proiect se vor face din bugetul local, buget de stat sau alte surse de finanțare.

Titlul proiectului: 21

CONSTRUIRE CENTRU SOCIAL MULTIFUNCȚIONAL

2. Aria de desfășurare

Proiectul se va derula în comuna Tăuteu. Se urmărește îmbunătățirea calității infrastructurii serviciilor sociale din regiune, în vederea asigurării accesului cetățenilor la serviciile sociale, a creșterii calității vieții persoanelor și a promovării incluziunii sociale a categoriilor sociale vulnerabile.

3. Nevoi acoperite de proiect

Proiectul are ca și obiectiv principal deservirea populației comunei.

4. Obiectivele proiectului

- Combaterii riscului de excluziune socială a persoanelor aflate în dificultate sau risc și creșterea calității vieții acestora;

STRATEGIA DE DEZVOLTARE LOCALĂ PENTRU PERIOADA 2021 – 2027 A UNITĂȚII ADMINISTRATIV TERITORIALE TĂUTEU, JUDEȚUL BIHOR

- Facilitarea accesului la servicii sociale variate, performanțe, accesibile tuturor potențialilor beneficiari;

- Promovarea participării acestor categorii la viață socială și cultivarea relațiilor interumane.

5. Durata proiectului: 36 luni

6. Bugetul estimativ al proiectului: 3.800.000 lei

7. Plan de acțiune

<i>Nr</i>	<i>Activitate</i>	<i>Termen</i>	<i>Responsabil</i>
1	Elaborare studiu de fezabilitate	Luna 1-3	Coordonator proiect
2	Elaborare proiect de execuție	Luna 3-6	Coordonator+echipă proiect
3	Organizare licitație	Luna 6-9	Autoritatea contractantă
4	Execuție lucrare	Luna 9-36	Comuna Tăuteu + Dirigente șantier+Executant lucrare

Fondurile necesare executării acestui proiect se vor face din bugetul local, buget de stat sau alte surse de finanțare.

Titlul proiectului: 22

REABILITARE / CONSTRUIRE BLOCURI DE LOCUINȚE SITUATE ÎN LOCALITĂȚILE DIN ZONE DEFAVORIZATE

2. Aria de desfășurare

Proiectul se va derula în comuna Tăuteu. Se urmărește îmbunătățirea calității vieții locuitorilor comunei Tăuteu din zonele defavorizate, în vederea asigurării accesului cetățenilor la creșterea calității vieții și a promovării incluziunii sociale.

3. Nevoi acoperite de proiect

Proiectul are ca și obiectiv principal deservirea populației comunei.

4. Obiectivele proiectului

- Asigurarea unui standard de viață decent;

5. Durata proiectului: 36 luni

6. Bugetul estimativ al proiectului: 5.000.000 lei

7. Plan de acțiune

<i>Nr</i>	<i>Activitate</i>	<i>Termen</i>	<i>Responsabil</i>
1	Elaborare studiu de fezabilitate	Luna 1-3	Coordonator proiect
2	Elaborare proiect de execuție	Luna 3-6	Coordonator+echipă proiect
3	Organizare licitație	Luna 6-9	Autoritatea contractantă
4	Execuție lucrare	Luna 9-36	Comuna Tăuteu + Dirigente șantier+Executant lucrare

Fondurile necesare executării acestui proiect se vor face din bugetul local, buget de stat sau alte surse de finanțare.

**STRATEGIA DE DEZVOLTARE LOCALĂ PENTRU PERIOADA 2021 – 2027 A UNITĂȚII
ADMINISTRATIV TERITORIALE TĂUTEU, JUDEȚUL BIHOR**

Titlul proiectului: 23

ÎNFIINȚARE CENTRU PENTRU COPII CU DIZABILITĂȚI / ABANDONAȚI / ROMI

2. Aria de desfășurare

Proiectul se va derula în comuna Tăuteu. Se urmărește îmbunătățirea calității infrastructurii serviciilor sociale din regiune. Odata cu înființarea acestui centru copii cu dizabilități / abandonăți / romi vor beneficia de un sprijin și îi va ajuta la promovarea incluziunii sociale.

3. Nevoi acoperite de proiect

Proiectul are ca și obiectiv principal deservirea populației comunei.

4.Obiectivele proiectului

- Combaterii riscului de excluziune socială a persoanelor cu dizabilități / abandonăți / romi și creșterea calității vieții acestora;
- Facilitarea accesului la servicii sociale variate, performanțe, accesibile tuturor potențialilor beneficiari;

5.Durata proiectului: 36 luni

6. Bugetul estimativ al proiectului: 3.000.000 lei

7. Plan de acțiune

<i>Nr</i>	<i>Activitate</i>	<i>Termen</i>	<i>Responsabil</i>
1	Elaborare studiu de fezabilitate	Luna 1-3	Coordonator proiect
2	Elaborare proiect de execuție	Luna 3-6	Coordonator+echipă proiect
3	Organizare licitație	Luna 6-9	Autoritatea contractantă
4	Execuție lucrare	Luna 9-36	Comuna Tăuteu + Dirigente șantier+Executant lucrare

Fondurile necesare executării acestui proiect se vor face din bugetul local, buget de stat sau alte surse de finanțare.

Titlul proiectului: 24

CONSTRUIRE DE LOCUINȚE SOCIALE PENTRU PERSOANELE APARTINÂND UNOR CATEGORII DEFAVORIZATE

2. Aria de desfășurare

Proiectul se va derula în comuna Tăuteu. Se urmărește îmbunătățirea calității vieții locuitorilor comunei Tăuteu aparținând unor categorii defavorizate, în vederea asigurării accesului cetățenilor la creșterea calității vieții și a promovării incluziunii sociale.

3. Nevoi acoperite de proiect

Proiectul are ca și obiectiv principal deservirea populației comunei.

4.Obiectivele proiectului

- Asigurarea unui standard de viață decent;

5.Durata proiectului: 36 luni

6. Bugetul estimativ al proiectului: 4.000.000 lei

STRATEGIA DE DEZVOLTARE LOCALĂ PENTRU PERIOADA 2021 – 2027 A UNITĂȚII ADMINISTRATIV TERITORIALE TĂUTEU, JUDEȚUL BIHOR

7. Plan de acțiune

<i>Nr</i>	<i>Activitate</i>	<i>Termen</i>	<i>Responsabil</i>
1	Elaborare studiu de fezabilitate	Luna 1-3	Coordonator proiect
2	Elaborare proiect de execuție	Luna 3-6	Coordonator+echipă proiect
3	Organizare licitație	Luna 6-9	Autoritatea contractantă
4	Execuție lucrare	Luna 9-36	Comuna Tăuteu + Dirigente șantier+Executant lucrare

Fondurile necesare executării acestui proiect se vor face din bugetul local, buget de stat sau alte surse de finanțare.

Titlul proiectului: 25

INVESTIȚII PENTRU SERVICII DE ADMINISTRAȚIE LOCALĂ, DOTARE CU UTILAJE ȘI ECHIPAMENTE PENTRU SERVICIILE DE DESZĂPEZIRE, ÎNTREȚINERE SPAȚII VERZI

2. Aria de desfășurare

Acest proiect se întinde pe toată aria care prevede comuna Tăuteu.

3. Nevoi acoperite de proiect

- Asigurarea și siguranța circulației rutiere a mașinilor și utilajelor pe timp de iarnă;
- Oferirea siguranței și confortului localnicilor din comuna Tăuteu;
- Asigurarea și întreținerea aspectului plăcut al spațiilor verzi din comuna Tăuteu.

4.Obiectivele proiectului

- Dotarea cu utilaje și echipamente pentru serviciile de deszăpezire;
- Dotare cu utilaje și echipamente pentru întreținerea spațiilor verzi.

5. Durata proiectului: 12 luni

6. Bugetul estimativ al proiectului: 500.000 lei

7. Plan de acțiune

<i>Nr</i>	<i>Activitate</i>	<i>Termen</i>	<i>Responsabil</i>
1	Organizare licitație	Luna 1-3	Autoritatea contractantă
2	Furnizare dotari	Luna 3-12	Comuna Tăuteu + Furnizor

Fondurile necesare executării acestui proiect se vor face din bugetul local, bugetul de stat sau alte surse de finanțare.

Titlul proiectului: 26

DEZVOLTAREA SERVICIILOR SOCIALE ÎN COMUNĂ

2. Aria de desfășurare

Proiectul va fi destinat persoanelor din comuna Tăuteu.

STRATEGIA DE DEZVOLTARE LOCALĂ PENTRU PERIOADA 2021 – 2027 A UNITĂȚII ADMINISTRATIV TERITORIALE TĂUTEU, JUDEȚUL BIHOR

3. Nevoi acoperite de proiect

Identificarea problemelor și nevoilor sociale a localnicilor comunei Tăuteu și rezolvarea lor sau oferirea de soluții din partea organizațiilor care oferă servicii sociale.

4. Obiectivele proiectului

- Activități de identificare a nevoilor sociale, individuale și de grup;
- Măsuri și acțiuni în situații de criză;
- Servicii Sociale specializate acordate de Direcția Asistență Socială;
- Suport și asistență pentru familii și copii aflați în dificultate;
- Suport și asistență pentru persoanele cu dizabilități;
- Consiliere și mediere, direcționare socială;

5. Durata proiectului: periodic

6. Bugetul estimativ al proiectului: 50.000 lei

7. Plan de acțiune

<i>Nr</i>	<i>Activitate</i>	<i>Termen</i>	<i>Responsabil</i>
1.	Stabilirea planului de acțiune	Luna 1	Coordonator
2.	Elaborare proiect	Luna 2	Echipa proiectului
3.	Stabilirea organizațiilor	Luna 3	Autoritate contractantă
4.	Servicii de asistență socială	periodic	Comuna Tăuteu + Organizația

Fondurile necesare executării acestui proiect se vor face din bugetul local, bugetul de stat sau alte surse de finanțare europene.

Titlul proiectului: 27

DOTAREA CU UTILAJE A COMUNEI

2. Aria de desfășurare

Proiectul se adresează locuitorilor comunei Tăuteu.

3. Nevoi acoperite de proiect

Având în vedere lipsa dotarilor și utilajelor pentru diverse situații de urgență și intervenții rapide asupra efectelor fenomenelor naturale: incendii, furturi, înzăpeziri. Lipsa diverselor echipamente și utilaje pentru curățarea pășunilor comunale și a șanțurilor. Lipsa echipamentelor pentru serviciile de transport public.

4. Obiectivele proiectului

Proiectul are ca și obiectiv principal deservirea populației comunei, îmbunătățirea nivelului de trai și de protecție a populației, reducerea cheltuielilor de bugetul local pe termen lung.

5. Durata proiectului: 24 luni

6. Bugetul estimativ al proiectului: 1.000.000 lei

**STRATEGIA DE DEZVOLTARE LOCALĂ PENTRU PERIOADA 2021 – 2027 A UNITĂȚII
ADMINISTRATIV TERITORIALE TĂUTEU, JUDEȚUL BIHOR**

7. Plan de acțiune

<i>Nr</i>	<i>Activitate</i>	<i>Termen</i>	<i>Responsabil</i>
1.	Elaborare plan de achiziție	Luna 1	Coordonator
2.	Elaborare lista cu produse necesare	Luna 2	Echipa proiectului
3.	Organizare licitație furnizare de produse	Luna 3-12	Autoritate contractantă
4.	Furnizare produse	Luna 12-24	Furnizor

Fondurile necesare executării acestui proiect se vor face din bugetul local, bugetul de stat sau alte surse de finanțare europene.

Titlul proiectului: 28

DOTAREA CU ECHIPAMENTE A COMUNEI

2. Aria de desfășurare

Proiectul se adresează locuitorilor comunei Tăuteu.

3. Nevoi acoperite de proiect

Având în vedere lipsa echipamentelor pentru diverse situații de urgență și intervenții rapide este necesară achiziționarea de diverse echipamente.

4. Obiectivele proiectului

Proiectul are ca și obiectiv principal deservirea populației comunei, îmbunătățirea nivelului de trai și de protecție a populației, reducerea cheltuielilor de bugetul local pe termen lung.

5. Durata proiectului: 24 luni

6. Bugetul estimativ al proiectului: 1.000.000 lei

7. Plan de acțiune

<i>Nr</i>	<i>Activitate</i>	<i>Termen</i>	<i>Responsabil</i>
1.	Elaborare plan de achiziție	Luna 1	Coordonator
2.	Elaborare lista cu produse necesare	Luna 2	Echipa proiectului
3.	Organizare licitație furnizare de produse	Luna 3-12	Autoritate contractantă
4.	Furnizare produse	Luna 12-24	Furnizor

Fondurile necesare executării acestui proiect se vor face din bugetul local, bugetul de stat sau alte surse de finanțare europene.

Titlul proiectului: 29

DOTAREA CU UTILAJ DE TIP TRACTOR CU LAMĂ ȘI ACCESORII

2. Aria de desfășurare

**STRATEGIA DE DEZVOLTARE LOCALĂ PENTRU PERIOADA 2021 – 2027 A UNITĂȚII
ADMINISTRATIV TERITORIALE TĂUTEU, JUDEȚUL BIHOR**

Proiectul se adresează locuitorilor comunei Tăuteu.

3. Nevoi acoperite de proiect

Având în vedere lipsa acestuia pentru diverse situații de urgență și intervenții rapide este necesară achiziționarea.

4. Obiectivele proiectului

Proiectul are ca și obiectiv principal deservirea populației comunei, îmbunătățirea nivelului de trai și de protecție a populației, reducerea cheltuielilor de bugetul local pe termen lung.

5. Durata proiectului: 12 luni

6. Bugetul estimativ al proiectului: 400.000 lei

7. Plan de acțiune

<i>Nr</i>	<i>Activitate</i>	<i>Termen</i>	<i>Responsabil</i>
1.	Elaborare plan de achiziție	Luna 1	Coordonator
2.	Elaborare lista cu produse necesare	Luna 2	Echipa proiectului
3.	Organizare licitație furnizare de produse	Luna 3-5	Autoritate contractantă
4.	Furnizare produse	Luna 5-12	Furnizor

Fondurile necesare executării acestui proiect se vor face din bugetul local, bugetul de stat sau alte surse de finanțare europene.

**PROIECTE DE DEZVOLTARE PENTRU EDUCAȚIE ȘI
CULTURĂ**

Titlul proiectului: 30

MODERNIZARE, REABILITARE AȘEZĂMINTE CULTURALE DIN COMUNĂ

2. Aria de desfășurare

Proiectul se adresează locuitorilor comunei Tăuteu.

3. Nevoi acoperite de proiect

Dezvoltarea armonioasă a unei comunități locale este condiționată de asumarea și promovarea propriilor valori culturale tradiționale, valori care conturează identitatea comunității locale conferindu-i stabilitate și unitate. Investiția promovează, promovarea și conservarea patrimoniului cultural și tradițional local prin modernizarea / reabilitarea așezămintelor culturale din comuna Tăuteu.

4. Obiectivele proiectului

- Promovarea identității culturale locale;
- Conservarea și promovarea specificului popular local și a moștenirii culturale locale;

STRATEGIA DE DEZVOLTARE LOCALĂ PENTRU PERIOADA 2021 – 2027 A UNITĂȚII ADMINISTRATIV TERITORIALE TĂUTEU, JUDEȚUL BIHOR

- Patrimoniul cultural al satului românesc reprezintă o sursă importantă de dezvoltare la nivel local și regional. Dezvoltarea locală durabilă a comunei Tăuteu nu se poate face în afara păstrării identității culturale locale, fapt care impune luarea în considerare și a unor factori cum ar fi educația și consumul cultural, îmbunătățirea serviciilor culturale de bază în scopul promovării și încurajării activităților culturale locale. Aceasta implică dezvoltarea unei infrastructuri de așezăminte culturale, cămine culturale, locuri de petrecere a timpului liber, cât și a unei baze materiale capabilă să susțină activitățile de punere în valoare a patrimoniului cultural local și a moștenirii locale.

5. Durata proiectului: 36 luni

6. Bugetul estimativ al proiectului: 6.000.000 lei

7. Plan de acțiune

<i>Nr</i>	<i>Activitate</i>	<i>Termen</i>	<i>Responsabil</i>
1	Elaborare studiu de fezabilitate	Luna 1	Coordonator proiect
2	Elaborare proiect de execuție	Luna 2	Coordonator+echipă proiect
3	Organizare licitație	Luna 3-6	Autoritatea contractantă
4	Execuție lucrare	Luna 7-36	Comuna Tăuteu + Dirigente șantier+Executant lucrare

Fondurile necesare executării acestui proiect se vor face din bugetul local, bugetul de stat sau alte surse de finanțare europene.

Titlul proiectului: 31

DOTARE ȘI MODERNIZARE UNITĂȚI DE ÎNVĂȚĂMÂNT DIN COMUNĂ

2. Aria de desfășurare

Proiectul se adresează locuitorilor comunei Tăuteu.

3. Nevoi acoperite de proiect

Având în vedere faptul că unitățile de învățământ de pe raza comunei nu au dotările necesare pentru funcționarea în condiții normale de igienă și de siguranță a sănătății, plus lipsa materialului didactic pentru educarea copiilor, se impune înființarea/ reabilitarea/ modernizarea/ extinderea și dotarea unitățile de învățământ.

4. Obiectivele proiectului

Proiectul are ca și obiectiv principal cuprinderea tuturor elevilor în programul de educație.

5. Durata proiectului: 24 luni

6. Bugetul estimativ al proiectului: 6.000.000 lei

7. Plan de acțiune

<i>Nr</i>	<i>Activitate</i>	<i>Termen</i>	<i>Responsabil</i>
1	Elaborare studiu de fezabilitate	Luna 1	Coordonator proiect
2	Elaborare proiect de execuție	Luna 2	Coordonator+echipă proiect

STRATEGIA DE DEZVOLTARE LOCALĂ PENTRU PERIOADA 2021 – 2027 A UNITĂȚII ADMINISTRATIV TERITORIALE TĂUTEU, JUDEȚUL BIHOR

3	Organizare licitație	Luna 3-6	Autoritatea contractantă
4	Execuție lucrare	Luna 7-24	Comuna Tăuteu + Dirigente șantier+Executant lucrare

Fondurile necesare executării acestui proiect se vor face din bugetul local, bugetul de stat sau alte surse de finanțare europene.

Titlul proiectului: 32

CONSTRUIRE / MODERNIZARE SPAȚIU ÎN VEDEREA DESFĂȘURĂRII ACTIVITĂȚILOR SPORTIVE

2. Aria de desfășurare

Proiectul se adresează tuturor cetățenilor comunei Tăuteu și în special tineretului. Proiectul se va derula în toată comuna Tăuteu și va acoperi nevoile cu caracter sportiv organizate în comună.

3. Nevoia acoperită de proiect

- pistă pentru alergări cu 2-3 culoare pe distanțe de 25-30m, 50-60m;
- groapă cu nisip pentru sărituri;
- spații marcate pentru săritura în lungime de pe loc;
- spații pentru aruncarea mingii de oină, cu marcaje transversale la 15 – 20 – 25 – 30 – 40 m și, după caz, un spațiu pentru aruncarea greutății, plasat separat, în extremitatea bazei sportive, ferit de circulația elevilor;
- pistă pentru un traseu specific alergării de rezistență, cu marcaje vizibile pe: obiecte, pomi, pereți, etc.
- în aer liber, pe lângă instalațiile sportive specifice fiecărui tip de activitate (jocuri sportive – atletism), se recomandă și instalarea unor bare de tracțiune, dotarea cu blocstarturi, cronometre, rulete;
- în interior (săli), dotarea se realizează cu aparate, instalații obiecte și alte mijloace de învățământ care să permită exersarea frontală, cum ar fi: bastoane de gimnastică, corzi de sărituri, jaloane, cercuri etc.

4. Obiectivele proiectului

Amenajarea și dotarea bazelor sportive va avea ca obiectiv deservirea întregului tineret al comunei Tăuteu și va permite desfășurarea în bune condiții a activităților și competițiilor sportive, asigurându-se în același timp condiții corespunzătoare sportivilor angrenați în diferite competiții. De asemenea se va avea în vedere întreținerea și menținerea acestora în bune condiții.

5. Durata proiectului: 12 luni

6. Bugetul estimativ al proiectului: 1.800.000 lei

7. Plan de acțiune

<i>Nr</i>	<i>Activitate</i>	<i>Termen</i>	<i>Responsabil</i>
1	Elaborare studiu de fezabilitate	Luna 1-2	Coordonator proiect

STRATEGIA DE DEZVOLTARE LOCALĂ PENTRU PERIOADA 2021 – 2027 A UNITĂȚII ADMINISTRATIV TERITORIALE TĂUTEU, JUDEȚUL BIHOR

2	Elaborare proiect de execuție	Luna 3-4	Coordonator+echipă proiect
3	Organizare licitație + dotare	Luna 5-7	Autoritatea contractantă
4	Execuție lucrare și furnizare de produse	Luna 8-12	Comuna Tăuteu + Dirigente șantier+Executant lucrare+Furnizor

Fondurile necesare executării acestui proiect se vor face din bugetul local, bugetul de stat sau alte surse de finanțare europene.

Titlul proiectului: 33

CONSTRUIRE COMPLEX SPORTIV PENTRU LOCUITORII COMUNEI

2. Aria de desfășurare

Proiectul se adresează tuturor cetățenilor comunei Tăuteu și în special tineretului.

3. Nevoia acoperită de proiect

Întâmpinarea nevoii sociale identificate la nivel local, de creare a unei infrastructuri care sa satisfacă cerințele de pregatire sportivă si de organizare a evenimentelor competiționale.

4. Obiectivele proiectului

Construirea de complex sportiv pentru locuitorii comunei va avea ca obiectiv deservirea întregului tineret al comunei Tăuteu și va permite desfășurarea în bune condiții a activităților și competițiilor sportive, asigurându-se în același timp condiții corespunzătoare sportivilor angrenați în diferite competiții.

5. Durata proiectului: 12 luni

6. Bugetul estimativ al proiectului: 2.000.000 lei

7. Plan de acțiune

<i>Nr</i>	<i>Activitate</i>	<i>Termen</i>	<i>Responsabil</i>
1	Elaborare studiu de fezabilitate	Luna 1-2	Coordonator proiect
2	Elaborare proiect de execuție	Luna 3-4	Coordonator+echipă proiect
3	Organizare licitație + dotare	Luna 5-7	Autoritatea contractantă
4	Execuție lucrare și furnizare de produse	Luna 8-12	Comuna Tăuteu + Dirigente șantier+Executant lucrare+Furnizor

Fondurile necesare executării acestui proiect se vor face din bugetul local, bugetul de stat sau alte surse de finanțare europene.

Titlul proiectului: 34

CONSTRUIRE TEREN MULTIFUNCȚIONAL DE SPORT CU ÎMPREJMUIRE ȘI NOCTURNĂ

2. Aria de desfășurare

STRATEGIA DE DEZVOLTARE LOCALĂ PENTRU PERIOADA 2021 – 2027 A UNITĂȚII ADMINISTRATIV TERITORIALE TĂUTEU, JUDEȚUL BIHOR

Proiectul se adresează locuitorilor comunei Tăuteu .

3. Nevoi acoperite de proiect

Întâmpinarea nevoii sociale identificate la nivel local, de creare a unei infrastructuri care sa satisfacă cerințele de pregatire sportivă si de organizare a evenimentelor competiționale

4.Obiectivele proiectului

Proiectul are ca și obiectiv principal promovarea sănătății prin sport.

5.Durata proiectului: 36 luni

6. Bugetul estimativ al proiectului: 800.000 lei

7. Plan de acțiune

<i>Nr</i>	<i>Activitate</i>	<i>Termen</i>	<i>Responsabil</i>
1	Elaborare studiu de fezabilitate	Luna 1	Coordonator proiect
2	Elaborare proiect de execuție	Luna 2	Coordonator+echipă proiect
3	Organizare licitație + dotare	Luna 3-6	Autoritatea contractantă
4	Execuție lucrare și furnizare de produse	Luna 7-36	Comuna Tăuteu + Dirigente șantier+Executant lucrare+Furnizor

Fondurile necesare executării acestui proiect se vor face din bugetul local, bugetul de stat sau alte surse de finanțare europene.

Titlul proiectului: 35

RESTAURAREA, CONSERVAREA ȘI DOTAREA MONUMENTELOR DIN PATRIMONIUL CULTURAL IMOBIL DE INTERES LOCAL

2. Aria de desfășurare

Proiectul se adresează locuitorilor comunei Tăuteu.

3. Nevoi acoperite de proiect

Investiția promovează, promovarea și conservarea patrimoniului cultural și tradițional local prin modernizarea / reabilitarea așezămintelor culturale din comuna Tăuteu.

4.Obiectivele proiectului

- Promovarea identității culturale locale;
- Conservarea și promovarea specificului popular local și a moștenirii culturale locale;
- Dezvoltarea unei infrastructuri de așezăminte culturale, cămine culturale, locuri de petrecere a timpului liber, cât și a unei baze materiale capabilă să susțină activitățile de punere în valoare a patrimoniului cultural local și a moștenirii locale.

5.Durata proiectului: 36 luni

6. Bugetul estimativ al proiectului: 6.000.000 lei

7. Plan de acțiune

<i>Nr</i>	<i>Activitate</i>	<i>Termen</i>	<i>Responsabil</i>
-----------	-------------------	---------------	--------------------

STRATEGIA DE DEZVOLTARE LOCALĂ PENTRU PERIOADA 2021 – 2027 A UNITĂȚII ADMINISTRATIV TERITORIALE TĂUTEU, JUDEȚUL BIHOR

1	Elaborare studiu de fezabilitate	Luna 1	Coordonator proiect
2	Elaborare proiect de execuție	Luna 2	Coordonator+echipă proiect
3	Organizare licitație	Luna 3-6	Autoritatea contractantă
4	Execuție lucrare	Luna 7-36	Comuna Tăuteu + Dirigente șantier+Executant lucrare

Fondurile necesare executării acestui proiect se vor face din bugetul local, bugetul de stat sau alte surse de finanțare europene.

Titlul proiectului: 36

CONSTRUIRE BAZIN DE ÎNOT ÎN COMUNĂ

2.Aria de desfășurare

Proiectul va fi realizat în Comuna Tăuteu prin promovarea unui proiect, finanțat prin program european. Beneficiarii proiectului vor fi toți locuitorii comunei, inclusiv turiștii care vizitează zona.

3.Nevoia acoperită de proiect

Sprijinirea unei dezvoltări economice sociale durabilă și echilibrată teritorial a zonei și îmbunătățirea mediului de afaceri.

4. Obiectivele proiectului

- Creșterea potențialului turistic al comunei Tăuteu;
- Crearea de locuri de muncă;

5.Durata proiectului: 36 luni

6.Bugetul estimativ al proiectului: 9.000.000 lei

7. Planul de acțiune

<i>Nr</i>	<i>Activitate</i>	<i>Termen</i>	<i>Responsabil</i>
1	Elaborare studiu de fezabilitate	Luna 1-2	Coordonator proiect
2	Elaborare proiect de execuție	Luna 3-4	Coordonator+echipă proiect
3	Organizare licitație	Luna 5-9	Autoritatea contractantă
4	Execuție lucrare	Luna 10-36	Comuna Tăuteu + Dirigente șantier+Executant lucrare

Fondurile necesare executării acestui proiect se vor face din bugetul local, bugetul de stat sau alte surse de finanțare europene.

Titlul proiectului: 37

DOTARE / MODERNIZARE BIBLIOTECĂ DIN COMUNĂ

2. Aria de desfășurare

Proiectul se adresează locuitorilor comunei Tăuteu.

STRATEGIA DE DEZVOLTARE LOCALĂ PENTRU PERIOADA 2021 – 2027 A UNITĂȚII ADMINISTRATIV TERITORIALE TĂUTEU, JUDEȚUL BIHOR

3. Nevoi acoperite de proiect

Clădirea bibliotecii necesită lucrări de modernizare și dotare pentru a facilita accesul la cultură a locuitorilor din comuna Tăuteu.

4. Obiectivele proiectului

- modernizarea clădirii bibliotecii;
- dotarea cu echipamente IT;
- dotarea bibliotecii cu cărți și articole;
- introducerea platformei on-line de citire și căutare a cărților și articolelor.

5. Durata proiectului: 24 luni

6. Bugetul proiectului: 2.000.000 lei

7. Plan de acțiune

<i>Nr</i>	<i>Activitate</i>	<i>Termen</i>	<i>Responsabil</i>
1	Elaborare studiu de fezabilitate	Luna 1-2	Coordonator proiect
2	Elaborare proiect de execuție	Luna 3-4	Coordonator+echipă proiect
3	Organizare licitație	Luna 5-9	Autoritatea contractantă
4	Execuție lucrare+dotare	Luna 10-24	Comuna Tăuteu + Dirigente șantier+Executant lucrare+Furnizor

Fondurile necesare executării acestui proiect se vor face din bugetul local, bugetul de stat sau alte surse de finanțare europene.

Titlul proiectului: 38

ÎNFIINȚARE AFTER-SCHOOL ÎN COMUNĂ

2. Aria de desfășurare

Proiectul se adresează locuitorilor comunei Tăuteu.

3. Nevoi acoperite de proiect

Având în vedere faptul că pe raza comunei în prezent nu există un centru de tip after-school se impune construirea unui. After-School-ul existent pe raza comunei în localitatea Bogei (care se află în faza de execuție) nu este suficient pentru a acoperi necesitățile comunei.

4. Obiectivele proiectului

Proiectul are ca și obiectiv principal cuprinderea tuturor copiilor în programul de educație.

5. Durata proiectului: 24 luni

6. Bugetul estimativ al proiectului: 6.000.000 lei

7. Plan de acțiune

<i>Nr</i>	<i>Activitate</i>	<i>Termen</i>	<i>Responsabil</i>
-----------	-------------------	---------------	--------------------

STRATEGIA DE DEZVOLTARE LOCALĂ PENTRU PERIOADA 2021 – 2027 A UNITĂȚII ADMINISTRATIV TERITORIALE TĂUTEU, JUDEȚUL BIHOR

<i>1</i>	Elaborare studiu de fezabilitate	Luna 1-2	Coordonator proiect
<i>2</i>	Elaborare proiect de execuție	Luna 3-4	Coordonator+echipă proiect
<i>3</i>	Organizare licitație	Luna 5-9	Autoritatea contractantă
<i>4</i>	Execuție lucrare	Luna 10-24	Comuna Tăuteu + Dirigente șantier+Executant lucrare

Fondurile necesare executării acestui proiect se vor face din bugetul local, bugetul de stat sau alte surse de finanțare europene.

Titlul proiectului: 39

REABILITARE / MODERNIZARE / DOTARE GRĂDINIȚĂ ÎN COMUNĂ

2. Aria de desfășurare

Proiectul se adresează locuitorilor comunei Tăuteu.

3. Nevoi acoperite de proiect

Având în vedere faptul că grădinițele de pe raza comunei nu au dotările necesare pentru funcționarea în condiții normale de igienă și de siguranță a sănătății, plus lipsa materialului didactic pentru educarea copiilor, se impune înființarea/ reabilitarea/ modernizarea/ extinderea și dotarea grădinițelor.

4. Obiectivele proiectului

Proiectul are ca și obiectiv principal cuprinderea tuturor copiilor preșcolari în programul de educație.

5. Durata proiectului: 24 luni

6. Bugetul estimativ al proiectului: 6.000.000 lei

7. Plan de acțiune

<i>Nr</i>	<i>Activitate</i>	<i>Termen</i>	<i>Responsabil</i>
<i>1</i>	Elaborare studiu de fezabilitate	Luna 1	Coordonator proiect
<i>2</i>	Elaborare proiect de execuție	Luna 2	Coordonator+echipă proiect
<i>3</i>	Organizare licitație	Luna 3-6	Autoritatea contractantă
<i>4</i>	Execuție lucrare + dotare	Luna 7-24	Comuna Tăuteu + Dirigente șantier+Executant lucrare+ Furnizor

Fondurile necesare executării acestui proiect se vor face din bugetul local, bugetul de stat sau alte surse de finanțare europene.

Titlul proiectului: 40

CONSTRUIRE GRĂDINIȚĂ NOUĂ ÎN COMUNĂ

2. Aria de desfășurare

STRATEGIA DE DEZVOLTARE LOCALĂ PENTRU PERIOADA 2021 – 2027 A UNITĂȚII ADMINISTRATIV TERITORIALE TĂUTEU, JUDEȚUL BIHOR

Proiectul se adresează locuitorilor comunei Tăuteu.

3. Nevoi acoperite de proiect

Având în vedere faptul că pe raza comunei este necesară construirea unei noi grădinițe se impune construirea uneia. Grădinițele existente pe raza comunei nu sunt suficiente pentru a acoperi necesitățile comunei.

4. Obiectivele proiectului

Proiectul are ca și obiectiv principal cuprinderea tuturor copiilor în programul de educație.

5. Durata proiectului: 24 luni

6. Bugetul estimativ al proiectului: 6.000.000 lei

7. Plan de acțiune

<i>Nr</i>	<i>Activitate</i>	<i>Termen</i>	<i>Responsabil</i>
1	Elaborare studiu de fezabilitate	Luna 1-2	Coordonator proiect
2	Elaborare proiect de execuție	Luna 3-4	Coordonator+echipă proiect
3	Organizare licitație	Luna 5-9	Autoritatea contractantă
4	Execuție lucrare	Luna 10-24	Comuna Tăuteu + Dirigente șantier+Executant lucrare

Fondurile necesare executării acestui proiect se vor face din bugetul local, bugetul de stat sau alte surse de finanțare europene.

Titlul proiectului: 41

ÎNFIINȚAREA UNUI CENTRU DE INFORMARE, ORIENTARE ȘI CONSILIERE EDUCATIV-PROFESIONALĂ PENTRU ELEVII COMUNEI

2. Aria de desfășurare

Proiectul va fi realizat în Comuna Tăuteu.

3. Nevoia acoperită de proiect

O mai bună comunicare internă și externă a elevilor de pe teritoriului comunei Tăuteu.

4. Obiectivele proiectului

- Realizarea unei mai bune comunicări a autorității locale cu elevii comunei;

5. Durata proiectului: 9 luni

6. Bugetul estimativ al proiectului: 450.000 lei

7. Planul de acțiune

<i>Nr</i>	<i>Activitate</i>	<i>Termen</i>	<i>Responsabil</i>
1	Planificarea activității de interviu	Luna 1	coordonator
2	Achiziție bunuri	Luna 1	coordonator
3	Documentare la instituțiile abilitate	Luna 2	coordonator

STRATEGIA DE DEZVOLTARE LOCALĂ PENTRU PERIOADA 2021 – 2027 A UNITĂȚII ADMINISTRATIV TERITORIALE TĂUTEU, JUDEȚUL BIHOR

4	Realizarea deplasării, interviuri	Lunile 3-5	coordonator
5	Selecție materiale	Lunile 6-7	Coordonator+ echipă
6	Consultare cu facilitatorul	Luna 7	coordonator
7	Revenire la materialele de bază, și eventual reluarea unora din interviuri, pentru clarificări	Luna 8	Coordonator + echipă
8	Publicarea monografiei	Luna 9	coordonator

Fondurile necesare executării acestui proiect se vor face din bugetul local, bugetul de stat sau alte surse de finanțare europene.

Titlul proiectului: 42

CAMPANII DE INFORMARE / EDUCARE A PĂRINȚILOR PENTRU ÎMBUNĂȚĂȚIREA SUSȚINERII COPILOR ÎN ACTUL EDUCATIV

2. Aria de desfășurare

La nivelul comunei Tăuteu s-a identificat problema abandonului școlar, acest proiect venind în sprijinul elevilor din comuna Tăuteu.

3. Nevoi acoperite de proiect

- Asigurarea și siguranța transportului elevilor de acasă la școală/ grădiniță din comuna Tăuteu;
- Sprijinirea financiară a elevilor pentru finalizarea studiilor;
- Conștientizarea importanței educației în viața de zi cu zi.

4.Obiectivele proiectului

Scăderea abandonului școlar.

5.Durata proiectului: 6 luni

6. Bugetul estimativ al proiectului: 50.000 lei

7. Plan de acțiune

<i>Nr</i>	<i>Activitate</i>	<i>Termen</i>	<i>Responsabil</i>
1	Realizare plan proiect	Luna 1	Coordonator proiect
2	Realizare materiale promoționale pe suport scris	Luna 2	Echipă proiect
3	Promovare (pliante, broșuri, corespondență,etc)	Luna 2	Autoritatea contractantă
4	Organizare întâlniri cu grupuri	Luna 3-6	Comuna Tăuteu

Fondurile necesare executării acestui proiect se vor face din bugetul local, bugetul de stat sau alte surse de finanțare europene.

STRATEGIA DE DEZVOLTARE LOCALĂ PENTRU PERIOADA 2021 – 2027 A UNITĂȚII ADMINISTRATIV TERITORIALE TĂUTEU, JUDEȚUL BIHOR

Titlul proiectului: 43

ACHIZIȚIONAREA UNUI MICROBUZ ȘCOLAR PENTRU ELEVII DIN COMUNĂ

2. Aria de desfășurare

Proiectul se adresează elevilor din comunei Tăuteu.

3. Nevoi acoperite de proiect

- Asigurarea și siguranța transportului elevilor de acasă la școală/ grădiniță din comuna Tăuteu;
- Sprijinirea financiară a elevilor pentru finalizarea studiilor;
- Conștientizarea importanței educației în viața de zi cu zi.

4. Obiectivele proiectului

Scăderea abandonului școlar.

5. Durata proiectului: 9 luni

6. Bugetul estimativ al proiectului: 200.000 lei

7. Plan de acțiune

<i>Nr</i>	<i>Activitate</i>	<i>Termen</i>	<i>Responsabil</i>
1	Elaborare organizare licitație	Luna 1-4	Autoritatea contractantă
2	Furnizare microbuz	Luna 4-9	Comuna Tăuteu + Furnizor

Fondurile necesare executării acestui proiect se vor face din bugetul local, bugetul de stat sau alte surse de finanțare europene.

Titlul proiectului: 44

ÎNFIINȚAREA UNUI MUZEU AL COMUNEI

2. Aria de desfășurare

Proiectul se adresează locuitorilor comunei Tăuteu.

3. Nevoi acoperite de proiect

Investiția promovează, promovarea și conservarea patrimoniului cultural și tradițional local prin înființarea unui muzeu în comuna Tăuteu.

4. Obiectivele proiectului

- Promovarea identității culturale locale;
- Conservarea și promovarea specificului popular local și a moștenirii culturale locale;

5. Durata proiectului: 36 luni

6. Bugetul estimativ al proiectului: 2.000.000 lei

7. Plan de acțiune

<i>Nr</i>	<i>Activitate</i>	<i>Termen</i>	<i>Responsabil</i>
1	Elaborare studiu de fezabilitate	Luna 1	Coordonator proiect

STRATEGIA DE DEZVOLTARE LOCALĂ PENTRU PERIOADA 2021 – 2027 A UNITĂȚII ADMINISTRATIV TERITORIALE TĂUTEU, JUDEȚUL BIHOR

2	Elaborare proiect de execuție	Luna 2	Coordonator+echipă proiect
3	Organizare licitație	Luna 3-6	Autoritatea contractantă
4	Execuție lucrare	Luna 7-36	Comuna Tăuteu + Dirigente șantier+Executant lucrare

Fondurile necesare executării acestui proiect se vor face din bugetul local, bugetul de stat sau alte surse de finanțare europene.

Titlul proiectului: 45

MODERNIZARE / REABILITARE CĂMIN CULTURAL DIN COMUNĂ

2. Aria de desfășurare

Proiectul se adresează locuitorilor comunei Tăuteu.

3. Nevoi acoperite de proiect

Dezvoltarea armonioasă a unei comunități locale este condiționată de asumarea și promovarea propriilor valori culturale tradiționale, valori care conturează identitatea comunității locale conferindu-i stabilitate și unitate. Investiția promovează, promovarea și conservarea patrimoniului cultural și tradițional local prin achiziționarea de materiale și echipamente capabile să se constituie într-o bază materială adecvată dezvoltării socio-culturale a comunității locale.

4. Obiectivele proiectului

- Promovarea identității culturale locale;
- Conservarea și promovarea specificului popular local și a moștenirii culturale locale;
- Patrimoniul cultural al satului românesc reprezintă o sursă importantă de dezvoltare la nivel local și regional. Dezvoltarea locală durabilă a comunei Tăuteu nu se poate face în afara păstrării identității culturale locale, fapt care impune luarea în considerare și a unor factori cum ar fi educația și consumul cultural, îmbunătățirea serviciilor culturale de bază în scopul promovării și încurajării activităților culturale locale. Aceasta implică dezvoltarea unei infrastructuri de așezăminte culturale, cămine culturale, locuri de petrecere a timpului liber, cât și a unei baze materiale capabilă să susțină activitățile de punere în valoare a patrimoniului cultural local și a moștenirii locale.

5. Durata proiectului: 36 luni

6. Bugetul estimativ al proiectului: 1.000.000 lei

7. Plan de acțiune

<i>Nr</i>	<i>Activitate</i>	<i>Termen</i>	<i>Responsabil</i>
1	Elaborare studiu de fezabilitate	Luna 1	Coordonator proiect
2	Elaborare proiect de execuție	Luna 2	Coordonator+echipă proiect
3	Organizare licitație	Luna 3-6	Autoritatea contractantă
4	Execuție lucrare și furnizare de produse	Luna 7-36	Comuna Tăuteu + Dirigente șantier+Executant lucrare+Fuzrnizor

**STRATEGIA DE DEZVOLTARE LOCALĂ PENTRU PERIOADA 2021 – 2027 A UNITĂȚII
ADMINISTRATIV TERITORIALE TĂUTEU, JUDEȚUL BIHOR**

Fondurile necesare executării acestui proiect se vor face din bugetul local, bugetul de stat sau alte surse de finanțare europene.

Titlul proiectului: 46

CONSTRUIREA UNUI NOU CĂMIN CULTURAL ÎN COMUNĂ

2. Aria de desfășurare

Proiectul se adresează locuitorilor comunei Tăuteu.

3. Nevoi acoperite de proiect

Având în vedere necesitățile actuale este necesară construirea unui cămin cultural nou în comună.

4. Obiectivele proiectului

- Promovarea identității culturale locale;
- Conservarea și promovarea specificului popular local și a moștenirii culturale locale;

5. Durata proiectului: 36 luni

6. Bugetul estimativ al proiectului: 3.000.000 lei

7. Plan de acțiune

<i>Nr</i>	<i>Activitate</i>	<i>Termen</i>	<i>Responsabil</i>
1	Elaborare studiu de fezabilitate	Luna 1	Coordonator proiect
2	Elaborare proiect de execuție	Luna 2	Coordonator+echipă proiect
3	Organizare licitație	Luna 3-6	Autoritatea contractantă
4	Execuție lucrare și furnizare de produse	Luna 7-36	Comuna Tăuteu + Dirigente șantier+Executant lucrare+Furnizor

Fondurile necesare executării acestui proiect se vor face din bugetul local, bugetul de stat sau alte surse de finanțare europene.

Titlul proiectului: 47

ÎNFIINȚAREA UNEI CANTINE SOCIALE PENTRU BĂTRÂNI ÎN COMUNĂ

2. Aria de desfășurare

Proiectul se adresează locuitorilor comunei Tăuteu, în mod special persoanelor vârstnice.

3. Nevoi acoperite de proiect

Acest proiect constă în înființarea unei cantine sociale pentru bătrâni, care să deservească circa 200 de bătrâni de la nivel comunal.

4. Obiectivele proiectului

Îmbunătățirea condițiilor de viață a persoanelor vârstnice aflate în risc social prin furnizarea de servicii sociale de calitate.

5. Durata proiectului: 36 luni

**STRATEGIA DE DEZVOLTARE LOCALĂ PENTRU PERIOADA 2021 – 2027 A UNITĂȚII
ADMINISTRATIV TERITORIALE TĂUTEU, JUDEȚUL BIHOR**

6. Bugetul estimativ al proiectului: 1.350.000 lei

7. Plan de acțiune

<i>Nr</i>	<i>Activitate</i>	<i>Termen</i>	<i>Responsabil</i>
1	Elaborare studiu de fezabilitate	Luna 1	Coordonator proiect
2	Elaborare proiect de execuție	Luna 2	Coordonator+echipă proiect
3	Organizare licitație	Luna 3-8	Autoritatea contractantă
4	Execuție lucrare	Luna 9-36	Comuna Tăuteu + Dirigente șantier+Executant lucrare

Fondurile necesare executării acestui proiect se vor face din bugetul local, bugetul de stat sau alte surse de finanțare europene.

Titlul proiectului: 48

CREȘTEREA GRADULUI DE ACCES AL SERVICIILOR DE INTERNET LA NIVEL DE GOSPODĂRIE

2. Aria de desfășurare

Proiectul se adresează locuitorilor comunei Tăuteu.

3. Nevoi acoperite de proiect

Extinderea și modernizarea serviciilor de internet din comună va avea un impact semnificativ asupra performanței serviciilor de telefonie, internet și TV, oferind un plus de confort locuitorilor comunei Tăuteu.

4. Obiectivele proiectului

Creșterea gradului de acces al serviciilor de internet la nivel de gospodărie

5. Durata proiectului: 24 luni

6. Bugetul estimativ al proiectului: 2.000.000 lei

7. Plan de acțiune

<i>Nr</i>	<i>Activitate</i>	<i>Termen</i>	<i>Responsabil</i>
1	Elaborare studiu de fezabilitate	Luna 1-2	Coordonator proiect
2	Elaborare proiect de execuție	Luna 3-4	Coordonator+echipă proiect
3	Organizare licitație	Luna 5-8	Autoritatea contractantă
4	Execuție lucrare	Luna 9-24	Comuna Tăuteu + Dirigente șantier+Executant lucrare

Fondurile necesare executării acestui proiect se vor face din bugetul local, buget de stat sau alte surse de finanțare.

Titlul proiectului: 49

CONSTRUIRE CĂMIN DE BĂTRÂNI

2. Aria de desfășurare

STRATEGIA DE DEZVOLTARE LOCALĂ PENTRU PERIOADA 2021 – 2027 A UNITĂȚII ADMINISTRATIV TERITORIALE TĂUTEU, JUDEȚUL BIHOR

Proiectul se adresează locuitorilor comunei Tăuteu, în mod special persoanelor vârstnice.

3. Nevoi acoperite de proiect

Acest proiect constă în înființarea unui cămin pentru bătrâni, care să deservească circa 200 de bătrâni de la nivel comunal.

4. Obiectivele proiectului

Îmbunătățirea condițiilor de viață a persoanelor vârstnice aflate în risc social prin furnizarea de servicii sociale de calitate.

5. Durata proiectului: 36 luni

6. Bugetul estimativ al proiectului: 3.000.000 lei

7. Plan de acțiune

Nr	Activitate	Termen	Responsabil
1	Elaborare studiu de fezabilitate	Luna 1	Coordonator proiect
2	Elaborare proiect de execuție	Luna 2	Coordonator+echipă proiect
3	Organizare licitație	Luna 3-8	Autoritatea contractantă
4	Execuție lucrare + furnizare dotări	Luna 9-36	Comuna Tăuteu + Dirigente șantier+Executant lucrare+Furnizor

Fondurile necesare executării acestui proiect se vor face din bugetul local, bugetul de stat sau alte surse de finanțare europene.

Titlul proiectului: 50

ORGANIZAREA DE EVENIMENTE PENTRU ANIMAREA SOCIALĂ ÎN COMUNA

2. Aria de desfășurare

Proiectul se adresează locuitorilor comunei Tăuteu.

3. Nevoi acoperite de proiect

Acest proiect va fi destinat dezvoltării culturale și sociale a comunei Tăuteu.

4. Obiectivele proiectului

- Elaborare proiecte de spectacol, evenimente;
- Încheierea contractelor cu artiștii, impresarii, prestatorii de servicii;
- Elaborarea programului spectacolului;
- Coordonarea activităților de pregătire ale spectacolului;
- Promovarea spectacolului;
- Coordonarea desfășurării spectacolului;
- Gestionarea activităților post-spectacol.

5. Durata proiectului: periodică

6. Bugetul estimativ al proiectului: 270.000 lei

**STRATEGIA DE DEZVOLTARE LOCALĂ PENTRU PERIOADA 2021 – 2027 A UNITĂȚII
ADMINISTRATIV TERITORIALE TĂUTEU, JUDEȚUL BIHOR**

7. Plan de acțiune

<i>Nr</i>	<i>Activitate</i>	<i>Termen</i>	<i>Responsabil</i>
1	Elaborare proiect	Luna 1	Coordonator
2	Organizarea spectacolelor	periodic	Echipa proiectului

Fondurile necesare executării acestui proiect se vor face din bugetul local.

Titlul proiectului: 51

ORGANIZAREA DE SPECTACOLE FOLCLORICE ÎN COMUNA

2. Aria de desfășurare

Proiectul se va desfășura în comuna Tăuteu și va fi destinat localnicilor comunei.

3. Nevoi acoperite de proiect

Acest proiect va fi destinat dezvoltării culturale și sociale a comunei Tăuteu.

4.Obiectivele proiectului

- organizarea și desfășurarea de activități cultural - artistice, activități de educație permanentă, efectuează culegeri de folclor în vederea îmbunătățirii propriului repertoriu;
- sprijinirea formațiilor artistice de amatori din punct de vedere financiar și cu personal de specialitate organizând și/sau susținând concursuri și festivaluri folclorice.

5. Durata proiectului: periodic, cel puțin de două ori pe an

6. Bugetul estimativ al proiectului: 450.000 lei

7. Plan de acțiune

<i>Nr</i>	<i>Activitate</i>	<i>Termen</i>	<i>Responsabil</i>
1	Elaborare proiect	Luna 1	Coordonator
2	Organizarea spectacolelor	periodic	Echipa proiectului

Fondurile necesare executării acestui proiect se vor face din bugetul local.

PROIECTE DE DEZVOLTARE PENTRU SĂNĂTATE

Titlul proiectului: 52

REABILITARE UNITATE SANITARĂ DIN COMUNĂ

2. Aria de desfășurare

Proiectul se va desfășura în comuna Tăuteu și va fi destinat localnicilor comunei.

3. Nevoi acoperite de proiect

Localnicii comunei au nevoie de servicii medicale de calitate conform cu normele și standardele europene.

4.Obiectivele proiectului

STRATEGIA DE DEZVOLTARE LOCALĂ PENTRU PERIOADA 2021 – 2027 A UNITĂȚII ADMINISTRATIV TERITORIALE TĂUTEU, JUDEȚUL BIHOR

- Reabilitarea unității medicale din comună;
- Modernizarea serviciilor medicale și stomatologice din comună;
- Oferirea de servicii medicale și stomatologice de calitate în conformitate cu normele europene de funcționare a cabinetelor medicale;
- Îmbunătățirea accesibilității populației la servicii medicale în conformitate cu standardele europene.

5. Durata proiectului: 24 luni

6. Bugetul estimativ al proiectului: 1.000.000 lei

7. Plan de acțiune

<i>Nr</i>	<i>Activitate</i>	<i>Termen</i>	<i>Responsabil</i>
1	Elaborare studiu de fezabilitate	Luna 1	Coordonator proiect
2	Elaborare proiect de execuție	Luna 2	Coordonator+echipă proiect
3	Organizare licitație	Luna 3-8	Autoritatea contractantă
4	Execuție lucrare + furnizare dotări	Luna 9-24	Comuna Tăuteu + Dirigente șantier+Executant lucrare+Furnizor

Fondurile necesare executării acestui proiect se vor face din bugetul local, bugetul de stat sau alte surse de finanțare europene.

Titlul proiectului: 53

ÎNFIINȚARE ȘI DOTARE / MODERNIZARE CABINET STOMATOLOGIC ÎN COMUNĂ

2. Aria de desfășurare

Proiectul se va desfășura în comuna Tăuteu și va fi destinat localnicilor comunei.

3. Nevoi acoperite de proiect

Localnicii comunei au nevoie de servicii medicale de calitate conform cu normele și standardele europene.

4. Obiectivele proiectului

- Înființare și dotare / modernizare cabinet stomatologic în comună
- Modernizarea serviciilor medicale și stomatologice din comună;
- Oferirea de servicii stomatologice de calitate în conformitate cu normele europene de funcționare a cabinetelor medicale;
- Îmbunătățirea accesibilității populației la servicii medicale în conformitate cu standardele europene.

5. Durata proiectului: 24 luni

6. Bugetul estimativ al proiectului: 1.500.000 lei

**STRATEGIA DE DEZVOLTARE LOCALĂ PENTRU PERIOADA 2021 – 2027 A UNITĂȚII
ADMINISTRATIV TERITORIALE TĂUTEU, JUDEȚUL BIHOR**

7. Plan de acțiune

<i>Nr</i>	<i>Activitate</i>	<i>Termen</i>	<i>Responsabil</i>
1	Elaborare studiu de fezabilitate	Luna 1	Coordonator proiect
2	Elaborare proiect de execuție	Luna 2	Coordonator+echipă proiect
3	Organizare licitație	Luna 3-8	Autoritatea contractantă
4	Execuție lucrare + furnizare dotări	Luna 9-24	Comuna Tăuteu + Dirigente șantier+Executant lucrare+Furnizor

Fondurile necesare executării acestui proiect se vor face din bugetul local, bugetul de stat sau alte surse de finanțare europene.

Titlul proiectului: 54

**REABILITAREA / MODERNIZAREA / EXTINDEREA DISPENSARULUI MEDICAL
DIN COMUNĂ**

2. Aria de desfășurare

Proiectul se va desfășura în comuna Tăuteu și va fi destinat localnicilor comunei.

3. Nevoi acoperite de proiect

Localnicii comunei au nevoie de servicii medicale de calitate conform cu normele și standardele europene.

4.Obiectivele proiectului

- Reabilitarea /modernizare / extindere a dispensarului din comună;
- Modernizarea serviciilor medicale din comună;
- Oferirea de servicii medicale de calitate în conformitate cu normele europene de funcționare a cabinetelor medicale;
- Îmbunătățirea accesibilității populației la servicii medicale în conformitate cu standardele europene.

5. Durata proiectului: 24 luni

6. Bugetul estimativ al proiectului: 1.000.000 lei

7. Plan de acțiune

<i>Nr</i>	<i>Activitate</i>	<i>Termen</i>	<i>Responsabil</i>
1	Elaborare studiu de fezabilitate	Luna 1	Coordonator proiect
2	Elaborare proiect de execuție	Luna 2	Coordonator+echipă proiect
3	Organizare licitație	Luna 3-8	Autoritatea contractantă
4	Execuție lucrare + furnizare dotări	Luna 9-24	Comuna Tăuteu + Dirigente șantier+Executant lucrare+Furnizor

STRATEGIA DE DEZVOLTARE LOCALĂ PENTRU PERIOADA 2021 – 2027 A UNITĂȚII ADMINISTRATIV TERITORIALE TĂUTEU, JUDEȚUL BIHOR

Fondurile necesare executării acestui proiect se vor face din bugetul local, bugetul de stat sau alte surse de finanțare europene.

Titlul proiectului: 55

ÎNFIINȚAREA UNEI FARMACII ÎN COMUNĂ

2. Aria de desfășurare

Proiectul se va desfășura în comuna Tăuteu și va fi destinat localnicilor comunei.

3. Nevoi acoperite de proiect

Localnicii comunei au nevoie de o farmacie conform cu normele și standardele europene.

4. Obiectivele proiectului

Îmbunătățirea accesibilității populației la produse farmaceutice în conformitate cu standardele europene.

5. Durata proiectului: 24 luni

6. Bugetul estimativ al proiectului: 1.000.000 lei

7. Plan de acțiune

<i>Nr</i>	<i>Activitate</i>	<i>Termen</i>	<i>Responsabil</i>
1	Elaborare studiu de fezabilitate	Luna 1	Coordonator proiect
2	Elaborare proiect de execuție	Luna 2	Coordonator+echipă proiect
3	Organizare licitație	Luna 3-8	Autoritatea contractantă
4	Execuție lucrare	Luna 9-24	Comuna Tăuteu + Dirigente șantier+Executant lucrare

Fondurile necesare executării acestui proiect se vor face din bugetul local, bugetul de stat sau alte surse de finanțare europene.

Titlul proiectului: 56

ÎNFIINȚAREA UNUI PUNCT FARMACEUTIC VETERINAR

2. Aria de desfășurare

Proiectul se va desfășura în comuna Tăuteu și va fi destinat localnicilor comunei.

3. Nevoi acoperite de proiect

Localnicii comunei au nevoie de o farmacie veterinara conform cu normele și standardele europene.

4. Obiectivele proiectului

Îmbunătățirea accesibilității populației.

5. Durata proiectului: 24 luni

6. Bugetul estimativ al proiectului: 1.000.000 lei

**STRATEGIA DE DEZVOLTARE LOCALĂ PENTRU PERIOADA 2021 – 2027 A UNITĂȚII
ADMINISTRATIV TERITORIALE TĂUTEU, JUDEȚUL BIHOR**

7. Plan de acțiune

<i>Nr</i>	<i>Activitate</i>	<i>Termen</i>	<i>Responsabil</i>
1	Elaborare studiu de fezabilitate	Luna 1	Coordonator proiect
2	Elaborare proiect de execuție	Luna 2	Coordonator+echipă proiect
3	Organizare licitație	Luna 3-8	Autoritatea contractantă
4	Execuție lucrare	Luna 9-24	Comuna Tăuteu + Dirigente șantier+Executant lucrare

Fondurile necesare executării acestui proiect se vor face din bugetul local, bugetul de stat sau alte surse de finanțare europene.

Titlul proiectului: 57

CONSTRUIRE / REABILITARE CABINET VETERINAR DIN COMUNĂ

2. Aria de desfășurare

Proiectul se va desfășura în comuna Tăuteu și va fi destinat localnicilor comunei.

3. Nevoi acoperite de proiect

Localnicii comunei au nevoie de servicii veterinare de calitate conform cu normele și standardele europene.

4. Obiectivele proiectului

- Reabilitarea / construire a cabinetului veterinar din comună;
- Modernizarea serviciilor veterinare din comună;
- Îmbunătățirea accesibilității populației.

5. Durata proiectului: 24 luni

6. Bugetul estimativ al proiectului: 1.000.000 lei

7. Plan de acțiune

<i>Nr</i>	<i>Activitate</i>	<i>Termen</i>	<i>Responsabil</i>
1	Elaborare studiu de fezabilitate	Luna 1	Coordonator proiect
2	Elaborare proiect de execuție	Luna 2	Coordonator+echipă proiect
3	Organizare licitație	Luna 3-8	Autoritatea contractantă
4	Execuție lucrare + furnizare dotări	Luna 9-24	Comuna Tăuteu + Dirigente șantier+Executant lucrare+Furnizor

Fondurile necesare executării acestui proiect se vor face din bugetul local, bugetul de stat sau alte surse de finanțare europene.

PROIECTE DE DEZVOLTARE PENTRU CREȘTEREA EFICIENȚEI ENERGETICE ȘI PROTECȚIE CIVILĂ

Titlul proiectului: 58

MODERNIZAREA ILUMINATULUI PUBLIC STRADAL ÎN COMUNĂ

2. Aria de desfășurare

Asigurarea iluminatului la parametrii necesari funcționării în condiții optime a infrastructurii pentru toți locuitorii comunei Tăuteu.

3. Nevoi acoperite de proiect

Iluminatul public reprezintă unul dintre criteriile de calitate ale civilizației moderne. El are rolul de a asigura atât orientarea și circulația în siguranța a pietonilor și vehiculelor pe timp de noapte, cât și crearea unui ambient corespunzător în orele fără lumină naturală.

Principalele funcțiuni ale iluminatului public sunt:

- iluminatul căilor rutiere;
- iluminarea zonelor rezidențiale;
- iluminatul zonelor comerciale;
- iluminatul zonelor de plimbare, parcurilor și grădinilor;
- iluminatul clădirilor și monumentelor.

4. Obiectivele proiectului

- creșterea gradului de securitate individuală și colectivă în cadrul comunității locale, precum și a gradului de siguranță a circulației rutiere și pietonale; reducerea numărului de accidente și vandalizări pe timp de noapte;
- susținerea și stimularea dezvoltării economico-sociale a comunei;
- punerea în valoare, prin iluminat adecvat, a elementelor arhitectonice și peisagistice ale municipiului, precum și marcarea evenimentelor festive și a sărbătorilor legale sau religioase.

5. Durata proiectului: 24 luni

6. Bugetul estimativ al proiectului: 2.500.000 lei

7. Plan de acțiune

<i>Nr</i>	<i>Activitate</i>	<i>Termen</i>	<i>Responsabil</i>
1	Elaborare studiu de fezabilitate	Luna 1	Coordonator proiect
2	Elaborare proiect de execuție	Luna 2-3	Coordonator+echipă proiect
3	Organizare licitație	Luna 4-8	Autoritatea contractantă
4	Execuție lucrare	Luna 9-24	Comuna Tăuteu + Dirigente șantier+Executant lucrare

Fondurile necesare executării acestui proiect se vor face din bugetul local, bugetul de stat sau alte surse de finanțare europene.

**STRATEGIA DE DEZVOLTARE LOCALĂ PENTRU PERIOADA 2021 – 2027 A UNITĂȚII
ADMINISTRATIV TERITORIALE TĂUTEU, JUDEȚUL BIHOR**

Titlul proiectului: 59

**MONTAREA UNUI POST DE TRANSFORMARE ÎN VEDEREA ÎMBUNĂȚĂȚIRII
PARAMETRILOR CURENTULUI ELECTRIC ÎN COMUNĂ**

2. Aria de desfășurare

Proiectul se va desfășura în comuna Tăuteu și va fi destinat localnicilor comunei.

3. Nevoi acoperite de proiect

Localnicii comunei au nevoie de montarea unui post de transformare în vederea îmbunătățirii parametrilor curentului electric în comună.

4. Obiectivele proiectului

- modernizarea serviciilor
- modificarea nivelului tensiunii energiei electrice

5. Durata proiectului: 24 luni

6. Bugetul estimativ al proiectului: 2.000.000 lei

7. Plan de acțiune

<i>Nr</i>	<i>Activitate</i>	<i>Termen</i>	<i>Responsabil</i>
<i>1</i>	Elaborare studiu de fezabilitate	Luna 1	Coordonator proiect
<i>2</i>	Elaborare proiect de execuție	Luna 2-3	Coordonator+echipă proiect
<i>3</i>	Organizare licitație	Luna 4-8	Autoritatea contractantă
<i>4</i>	Execuție lucrare	Luna 9-24	Comuna Tăuteu + Dirigente șantier+Executant lucrare

Fondurile necesare executării acestui proiect se vor face din bugetul local, bugetul de stat sau alte surse de finanțare europene.

Titlul proiectului: 60

ACHIZIȚIONAREA DE PANOURI SOLARE

2. Aria de desfășurare

Proiectul se adresează locuitorilor comunei Tăuteu.

3. Nevoi acoperite de proiect

Folosirea acestei energii alternative contribuie la îmbunătățirea condițiilor de viață. Energia solară este gratuită și inepuizabilă, iar acesta este marele avantaj al panourilor solare – investiția inițială este recuperată într-un timp record

4. Obiectivele proiectului

- Contribuie la protejarea mediului inconjurător.
- Fiabilitatea panourilor solare. Acestea au o durată lungă de viață, între 25 și 30 de ani, și sunt detașabile. Asadar, pe lângă faptul că pot fi montate atât pe acoperiș, cât și pe câmp, ele pot fi transportate atunci când avem nevoie de ele în alta parte

STRATEGIA DE DEZVOLTARE LOCALĂ PENTRU PERIOADA 2021 – 2027 A UNITĂȚII ADMINISTRATIV TERITORIALE TĂUTEU, JUDEȚUL BIHOR

- Investiția va fi amortizată rapid. Energia solară este gratuită și inepuizabilă, iar acesta este marele avantaj al panourilor solare – investiția inițială este recuperată într-un timp record.

5. Durata proiectului: 9 luni

6. Bugetul estimativ al proiectului: 500.000 lei

7. Plan de acțiune

<i>Nr</i>	<i>Activitate</i>	<i>Termen</i>	<i>Responsabil</i>
1	Elaborare organizare licitație	Luna 1-4	Autoritatea contractantă
2	Furnizare	Luna 4-9	Comuna Tăuteu + Furnizor

Fondurile necesare executării acestui proiect se vor face din bugetul local, bugetul de stat sau alte surse de finanțare europene.

Titlul proiectului: 61

ACHIZIȚIONARE DE STAȚII DE ÎNCĂRCARE MAȘINI ELECTRICE

2. Aria de desfășurare

Proiectul se adresează locuitorilor comunei Tăuteu.

3. Nevoi acoperite de proiect

Având în vedere faptul că în prezent nu există pe raza comunei o astfel de stație se dorește achiziționarea a câtorva stații care să fie poziționate în locațiile cele mai aglomerate din comună.

4. Obiectivele proiectului

- Contribuie la protejarea mediului înconjurător.
- Investiția va fi amortizată rapid.

5. Durata proiectului: 9 luni

6. Bugetul estimativ al proiectului: 300.000 lei

7. Plan de acțiune

<i>Nr</i>	<i>Activitate</i>	<i>Termen</i>	<i>Responsabil</i>
1	Elaborare organizare licitație	Luna 1-4	Autoritatea contractantă
2	Furnizare	Luna 4-9	Comuna Tăuteu + Furnizor

Fondurile necesare executării acestui proiect se vor face din bugetul local, bugetul de stat sau alte surse de finanțare europene.

PROIECTE DE DEZVOLTARE ECONOMICĂ A COMUNEI

Titlul proiectului: 62

ÎNFIINȚAREA / MODERNIZAREA UNEI PIETE ÎN COMUNĂ

2.Aria de desfășurare

Proiectul se desfășoară în comuna Tăuteu.

3.Nevoia acoperită de proiect

-Modernizarea pieței agroalimentare este necesară deoarece în comună există multe resurse. Acest proiect va contribui la dezvoltarea economică și socială a zonei și va permite producătorilor noștri locali să-și poată scoate spre vânzare produsele proprii.

-Crearea de noi locuri de muncă pentru sarcinile administrative;

-Creșterea încasărilor la bugetul local.

4.Obiectivele proiectului

- Construirea sau achiziția de mese și montarea acestora într-un spațiu cu vizibilitate maximă, cu potențial de vad comercial;

- Îngrădirea, betonarea și asfaltarea spațiului în cauză;

- Aducțiunea de facilități corespunzătoare bunei funcționalități a pieței: apă și canalizare în primă fază;

- Crearea de locuri de muncă;

- Promovarea mărcilor și produselor locale;

- Stimularea dezvoltării durabile la nivel local și regional.

5.Durata proiectului: 12 luni

6.Bugetul estimativ al proiectului: 500.000 lei

7.Plan de acțiune

<i>Nr</i>	<i>Activitate</i>	<i>Termen</i>	<i>Responsabil</i>
<i>1</i>	Elaborare studiu de fezabilitate	Luna 1	Coordonator proiect
<i>2</i>	Elaborare proiect de execuție	Luna 2	Coordonator+echipă proiect
<i>3</i>	Organizare licitație	Luna 3-6	Autoritatea contractantă
<i>4</i>	Execuție lucrare	Luna 7-12	Comuna Tăuteu + Dirigente șantier+Executant lucrare

Fondurile necesare executării acestui proiect se vor face din bugetul local, bugetul de stat sau alte surse de finanțare europene.

STRATEGIA DE DEZVOLTARE LOCALĂ PENTRU PERIOADA 2021 – 2027 A UNITĂȚII ADMINISTRATIV TERITORIALE TĂUTEU, JUDEȚUL BIHOR

Titlul proiectului: 63

ÎNFIINȚAREA UNUI CENTRU DE COLECTARE PRODUSE AGRICOLE

2.Aria de desfășurare

Proiectul se desfășoară în comuna Tăuteu.

3.Nevoia acoperită de proiect

- Necesitatea promovării și comercializării produselor și mărcilor locale;
- Crearea de noi locuri de muncă pentru localnici;
- Creșterea încasărilor la bugetul local.

4.Obiectivele proiectului

- crearea și amenajarea de spațiu de colectare a produselor agricole locale;
- stimularea dezvoltării durabile la nivel local și regional;
- promovarea produselor tradiționale locale.

5.Durata proiectului: 12 luni

6.Bugetul estimativ al proiectului: 1.500.000 lei

7.Plan de acțiune

<i>Nr</i>	<i>Activitate</i>	<i>Termen</i>	<i>Responsabil</i>
1	Elaborare studiu de fezabilitate	Luna 1	Coordonator proiect
2	Elaborare proiect de execuție	Luna 2	Coordonator+echipă proiect
3	Organizare licitație	Luna 3-6	Autoritatea contractantă
4	Execuție lucrare	Luna 7-12	Comuna Tăuteu + Dirigente șantier+Executant lucrare

Fondurile necesare executării acestui proiect se vor face din bugetul local, bugetul de stat sau alte surse de finanțare europene.

Titlul proiectului: 64

ÎNCURAJAREA PRODUCȚIEI DE LEGUMICULTURĂ PRIN ÎNFIINȚAREA UNEI UNITĂȚI DE PRELUCRARE LEGUME ȘI FRUCTE

2.Aria de desfășurare

Proiectul se desfășoară în comuna Tăuteu.

3.Nevoia acoperită de proiect

Ameliorarea gestionării durabile de către fermieri a exploatațiilor având ca rezultat creșterea producției de legumicultură prin înființarea de unități de prelucrare legume și fructe

4.Obiectivele proiectului

- Acordarea de sprijin entităților publice sau private care oferă agricultorilor servicii de consiliere și consultanță agricolă;

STRATEGIA DE DEZVOLTARE LOCALĂ PENTRU PERIOADA 2021 – 2027 A UNITĂȚII ADMINISTRATIV TERITORIALE TĂUTEU, JUDEȚUL BIHOR

- Facilitarea accesului la serviciile de consiliere și consultanță a beneficiarilor măsurii de semisubzistență pentru a asigura trecerea acestora în categoria fermelor comerciale;
- Elaborarea de planuri de afaceri, consiliere pentru întocmirea cererilor de a beneficia de măsuri de dezvoltare rurală în special pentru instalarea tinerilor fermieri;
- Consiliere și consultanță privind respectarea bunelor practici agricole și de mediu;
- Promovarea mărcilor locale și sprijinirea producătorilor locali.

5.Durata proiectului: 12 luni

6.Bugetul estimativ al proiectului: 5.000 lei

7.Plan de acțiune

<i>Nr</i>	<i>Activitate</i>	<i>Termen</i>	<i>Responsabil</i>
<i>1</i>	Stabilirea planului de acțiune și a grupurilor țintă	Luna 1	Primăria Comunei Tăuteu
<i>2</i>	Acordarea de servicii de consiliere	Luna 2-12	Primăria Comunei Tăuteu

Fondurile necesare executării acestui proiect se vor face din bugetul local.

Titlul proiectului: 65

SUSȚINEREA ȘI DEZVOLTAREA ACTIVITĂȚILOR LEGATE DE APICULTURA – CREEAREA UNUI BRAND LOCAL CARE SĂ ATESTE AUTENTICITATEA PRODUSELOR ȘI FAPTUL CĂ SUNT ECOLOGICE

2.Aria de desfășurare

Proiectul se desfășoară în comuna Tăuteu.

3.Nevoia acoperită de proiect

Ameliorarea gestionării durabile de către fermieri a exploatațiilor având ca rezultat susținerea și dezvoltarea activităților legate de apicultura – crearea unui brand local care să ateste autenticitatea produselor și faptul că sunt ecologice

4.Obiectivele proiectului

- Acordarea de sprijin entităților publice sau private care oferă agricultorilor servicii de consiliere și consultanță agricolă;
- Facilitarea accesului la serviciile de consiliere și consultanță a beneficiarilor;
- Elaborarea de planuri de afaceri, consiliere pentru întocmirea cererilor de a beneficia de măsuri de dezvoltare rurală în special pentru instalarea tinerilor fermieri;
- Consiliere și consultanță privind respectarea bunelor practici agricole și de mediu;
- Promovarea mărcilor locale și sprijinirea producătorilor locali.

5.Durata proiectului: 12 luni

6.Bugetul estimativ al proiectului: 10.000 lei

**STRATEGIA DE DEZVOLTARE LOCALĂ PENTRU PERIOADA 2021 – 2027 A UNITĂȚII
ADMINISTRATIV TERITORIALE TĂUTEU, JUDEȚUL BIHOR**

7. Plan de acțiune

<i>Nr</i>	<i>Activitate</i>	<i>Termen</i>	<i>Responsabil</i>
1	Stabilirea planului de acțiune și a grupurilor țintă	Luna 1	Primăria Comunei Tăuteu
2	Acordarea de servicii de consiliere	Luna 2-12	Primăria Comunei Tăuteu

Fondurile necesare executării acestui proiect se vor face din bugetul local.

Titlul proiectului: 66

DEZVOLTAREA INDUSTRIEI, ÎN SPECIAL ÎN DOMENIILE: CONSTRUCȚII, TÂMPLĂRIE, PANIFICAȚIE

2. Aria de desfășurare

Proiectul va avea loc în comuna Tăuteu.

3. Nevoia acoperită de proiect

Multe dintre firmele care își vor desfășura activitatea pe raza orașului se lovesc de aceeași problemă: traficul greu, și așa îngreunat de lipsa unui sistem stradal mai aerisit, este limitat în oraș, motiv pentru care construcția de noi spații industriale, adaptate necesităților moderne ale companiilor, va continua să devină o soluție atractivă. Pe considerentele de mai sus și datorită faptului că ne situăm într-o zonă în care industria este o componentă care ar influența foarte mult dezvoltarea nu numai a comunei ci a întregii zone, considerăm acest obiectiv de real potențial și credem că ar constitui un real interes pentru investitori.

4. Obiectivele proiectului

- Amenajarea spațiului avut în vedere pentru acest obiectiv deținut în prezent de către administrația publică locală;
- Amenajarea platformei din punct de vedere fizic;
- Aducțiunea utilităților în această zonă și facilitarea racordării posibilibilor investitori;
- Crearea și promovarea unei oferte comerciale efectuate în urma unui studiu de piață;
- Stimularea dezvoltării durabile la nivel local și regional;
- Atragerea de investitori;

5. Durata proiectului: 24 luni

6. Bugetul estimativ al proiectului: 6.500.000 lei

7. Plan de acțiune

<i>Nr</i>	<i>Activitate</i>	<i>Termen</i>	<i>Responsabil</i>
1	Elaborare studiu de fezabilitate	Luna 1	Coordonator proiect
2	Elaborare proiect de execuție	Luna 2	Coordonator+echipă proiect
3	Organizare licitație	Luna 3-6	Autoritatea contractantă
4	Execuție lucrare	Luna 7-24	Comuna Tăuteu + Dirigente șantier+Executant lucrare

STRATEGIA DE DEZVOLTARE LOCALĂ PENTRU PERIOADA 2021 – 2027 A UNITĂȚII ADMINISTRATIV TERITORIALE TĂUTEU, JUDEȚUL BIHOR

Fondurile necesare executării acestui proiect se vor face din bugetul local, bugetul de stat sau alte surse de finanțare europene.

Titlul proiectului: 67

SUȘȚINEREA ȘI DEZVOLTAREA ARTEI MEȘTEȘUGĂREȘTI TRADIȚIONALE

2. Aria de desfășurare

Proiectul se adresează locuitorilor comunei Tăuteu.

3. Nevoi acoperite de proiect

Dezvoltarea armonioasă a unei comunități locale este condiționată de asumarea și promovarea propriilor valori culturale tradiționale, valori care conturează identitatea comunității locale conferindu-i stabilitate și unitate. Investiția promovează, promovarea și conservarea patrimoniului cultural și tradițional local prin modernizarea / reabilitarea așezămintelor culturale din comuna Tăuteu.

4. Obiectivele proiectului

- Promovarea identității culturale locale;
- Conservarea și promovarea specificului popular local și a moștenirii culturale locale;
- Patrimoniul cultural al satului românesc reprezintă o sursă importantă de dezvoltare la nivel local și regional.

5. Durata proiectului: 12 luni

6. Bugetul estimativ al proiectului: 500.000 lei

7. Plan de acțiune

Nr	Activitate	Termen	Responsabil
1	Stabilirea planului de acțiune și a grupurilor țintă	Luna 1	Primăria Comunei Tăuteu
2	Acordarea de servicii de consiliere	Luna 2-12	Primăria Comunei Tăuteu

Fondurile necesare executării acestui proiect se vor face din bugetul local.

Titlul proiectului: 68

ÎNFIINȚAREA UNUI AQUA PARK ÎN COMUNĂ

2. Aria de desfășurare

Proiectul va fi realizat în Comuna Tăuteu prin promovarea unui proiect, finanțat prin program european. Beneficiarii proiectului vor fi toți locuitorii comunei, inclusiv turiștii care vizitează zona.

3. Nevoia acoperită de proiect

Sprrijinirea unei dezvoltări economice sociale durabilă și echilibrată teritorial a zonei și îmbunătățirea mediului de afaceri.

4. Obiectivele proiectului

STRATEGIA DE DEZVOLTARE LOCALĂ PENTRU PERIOADA 2021 – 2027 A UNITĂȚII ADMINISTRATIV TERITORIALE TĂUTEU, JUDEȚUL BIHOR

- Creșterea potențialului turistic al comunei Tăuteu;
- Crearea de locuri de muncă;

5. Durata proiectului: 36 luni

6. Bugetul estimativ al proiectului: 9.000.000 lei

7. Planul de acțiune

<i>Nr</i>	<i>Activitate</i>	<i>Termen</i>	<i>Responsabil</i>
1	Elaborare studiu de fezabilitate	Luna 1-2	Coordonator proiect
2	Elaborare proiect de execuție	Luna 3-4	Coordonator+echipă proiect
3	Organizare licitație	Luna 5-9	Autoritatea contractantă
4	Execuție lucrare	Luna 10-36	Comuna Tăuteu + Dirigente șantier+Executant lucrare

Fondurile necesare executării acestui proiect se vor face din bugetul local, bugetul de stat sau alte surse de finanțare europene.

PROIECTE DE DEZVOLTARE ȘI AMENAJARE TURISTICĂ

Titlul proiectului: 69

CONSERVAREA VALORILOR ȘI TRADIȚIILOR LOCALE ÎN COMUNĂ

2. Aria de desfășurare

Proiectul se adresează locuitorilor comunei Tăuteu.

3. Nevoi acoperite de proiect

Dezvoltarea armonioasă a unei comunități locale este condiționată de asumarea și promovarea propriilor valori culturale tradiționale, valori care conturează identitatea comunității locale conferindu-i stabilitate și unitate. Investiția promovează, promovarea și conservarea valorilor și tradițiilor locale în comună.

4. Obiectivele proiectului

- Promovarea identității culturale locale;
- Conservarea și promovarea specificului popular local și a moștenirii culturale locale;
- Patrimoniul cultural al satului românesc reprezintă o sursă importantă de dezvoltare la nivel local și regional. Dezvoltarea locală durabilă a comunei Tăuteu nu se poate face în afara păstrării identității culturale locale, fapt care impune luarea în considerare și a unor factori cum ar fi educația și consumul cultural, îmbunătățirea serviciilor culturale de bază în scopul promovării și încurajării activităților culturale locale.

5. Durata proiectului: 36 luni

6. Bugetul estimativ al proiectului: 1.000.000 lei

7. Plan de acțiune

STRATEGIA DE DEZVOLTARE LOCALĂ PENTRU PERIOADA 2021 – 2027 A UNITĂȚII ADMINISTRATIV TERITORIALE TĂUTEU, JUDEȚUL BIHOR

<i>Nr</i>	<i>Activitate</i>	<i>Termen</i>	<i>Responsabil</i>
1	Elaborare studiu de fezabilitate	Luna 1	Coordonator proiect
2	Elaborare proiect de execuție	Luna 2	Coordonator+echipă proiect
3	Organizare licitație	Luna 3-6	Autoritatea contractantă
4	Execuție lucrare	Luna 7-36	Comuna Tăuteu + Dirigente șantier+Executant lucrare

Fondurile necesare executării acestui proiect se vor face din bugetul local, bugetul de stat sau alte surse de finanțare europene.

Titlul proiectului: 70

AMENAJAREA CĂILOR DE ACCES CĂTRE ZONELE CU POTENȚIAL TURISTIC

2. Aria de desfășurare

Proiectul se va desfășura în comuna Tăuteu, lucrarea fiind necesară în vederea modernizării și amenajarea căilor de acces spre obiectivele turistice.

3. Nevoia acoperită de proiect

Prin promovarea acestui proiect dorim să asigurăm condiții de acces corespunzătoare la potențialele obiective turistice.

4. Obiectivele proiectului

- Asfaltarea tuturor străzilor și ulițelor care fac accesul la potențialele obiective turistice din comuna Tăuteu;
- Marcarea și instalarea de indicatoare necesare drumurilor ce vor fi modernizate;
- Promovarea turismului în zonă.

5. Durata proiectului: 12 luni

6. Bugetul estimativ al proiectului: 500.000 lei

7. Plan de acțiune

<i>Nr</i>	<i>Activitate</i>	<i>Termen</i>	<i>Responsabil</i>
1	Elaborare studiu de fezabilitate	Luna 1	Coordonator proiect
2	Elaborare proiect de execuție	Luna 2	Coordonator+echipă proiect
3	Organizare licitație	Luna 3-6	Autoritatea contractantă
4	Execuție lucrare	Luna 7-12	Comuna Tăuteu + Dirigente șantier+Executant lucrare

Fondurile necesare executării acestui proiect se vor face din bugetul local, bugetul de stat sau alte surse de finanțare europene.

Titlul proiectului: 71

ÎNFIINȚAREA DE TRASEE TURISTICE ȘI TEMATICE

STRATEGIA DE DEZVOLTARE LOCALĂ PENTRU PERIOADA 2021 – 2027 A UNITĂȚII ADMINISTRATIV TERITORIALE TĂUTEU, JUDEȚUL BIHOR

2. Aria de desfășurare

Proiectul nostru își propune să promoveze turismului rural. Beneficiarii direcți ai proiectului vor fi locuitorii comunei Tăuteu.

3. Nevoia acoperită de proiect

Traseele turistice și tematice sunt instrumente active de educație pentru mediu și de apreciere a valorilor naturii. Acestea pot influența și sensibiliza comportamentul vizitatorului, parcurgerea unei poteci tematice este un mod plăcut și totodată educativ (informal) de petrecere a timpului liber.

Traseele turistice și potecile tematice pot deveni mici „laboratoare” în aer liber pentru susținerea unor ore din curricula școlară.

4. Obiectivele proiectului

Cunoașterea și protejarea mediului înconjurător.

5. Durata proiectului: 6 luni

6. Bugetul estimativ al proiectului: 250.000 lei

7. Planul de acțiune

<i>Nr</i>	<i>Activitate</i>	<i>Termen</i>	<i>Responsabil</i>
1	Realizare plan de acțiune	Luna 1	Coordonator proiect
2	Realizare trasee turistice și tematice	Luna 2-6	Coordonator proiect
3	Promovare internet (ofertare, corespondență, etc)	Permanent	Coordonator proiect

Fondurile necesare executării acestui proiect se vor face din bugetul local.

Titlul proiectului: 72

PROMOVAREA TURISMULUI ÎN COMUNA

2. Aria de desfășurare

Proiectul va fi realizat în Comuna Tăuteu prin promovarea unui proiect, finanțat prin program european. Beneficiarii proiectului vor fi toți locuitorii comunei, inclusiv turiștii care vizitează zona.

3. Nevoia acoperită de proiect

Comuna Tăuteu are o tradiție, o cultură și o istorie foarte frumoasă dar aceste detalii nu sunt cunoscute de mulți turiști deoarece nu sunt promovate suficient, ceea ce este foarte important în valorificarea obiectivelor turistice din zonă.

4. Obiectivele proiectului

- Promovarea turismului cultural;
- Promovarea și crearea de trasee turistice pentru a putea fi vizitate;
- Promovarea înființării unui ștrand;
- Promovarea centrului de tratare și recuperare;

**STRATEGIA DE DEZVOLTARE LOCALĂ PENTRU PERIOADA 2021 – 2027 A UNITĂȚII
ADMINISTRATIV TERITORIALE TĂUTEU, JUDEȚUL BIHOR**

- Crearea unui web site pentru promovarea on-line.

5.Durata proiectului: 6 luni

6.Bugetul estimativ al proiectului: 150.000 lei

7.Plan de acțiune

<i>Nr</i>	<i>Activitate</i>	<i>Termen</i>	<i>Responsabil</i>
1	Realizare site proiect	Luna 1	Coordonator proiect
2	Realizare materiale promoționale pe suport scris	Luna 4	Coordonator proiect
3	Promovare Internet (ofertare,corespondență,etc)	Permanent	Coordonator proiect
4	Organizare conferință finanțatori	Luna 6	Coordonator proiect

Fondurile necesare executării acestui proiect se vor face din bugetul local, bugetul de stat sau alte surse de finanțare europene.

Titlul proiectului: 73

CONSTRUIREA UNUI CENTRU DE INFORMARE TURISTICĂ

2.Aria de desfășurare

Proiectul va fi realizat în Comuna Tăuteu prin promovarea unui proiect, finanțat prin program european. Beneficiarii proiectului vor fi toți locuitorii comunei, inclusiv turiștii care vizitează zona.

3.Nevoia acoperită de proiect

O mai bună comunicare internă și externă a locuitorilor teritoriului comunei Tăuteu. Centrul de informare comunitară va prelua și funcția de centru de informare turistică.

4. Obiectivele proiectului

- Realizarea unei mai bune comunicări a autorității locale cu locuitorii comunei Tăuteu, pe de o parte, și a turiștilor ce vizitează zona, pe de altă parte, în vederea facilitării dezvoltării economice și sociale a zonei;

- Realizarea monografiei comunei Tăuteu, cu sprijinul bătrânilor satului a echipei proiectului.

5.Durata proiectului: 9 luni

6.Bugetul estimativ al proiectului: 450.000 lei

7. Planul de acțiune

<i>Nr</i>	<i>Activitate</i>	<i>Termen</i>	<i>Responsabil</i>
1	Planificarea activității de interviu	Luna 1	coordonator
2	Achiziție bunuri	Luna 1	coordonator
3	Documentare la instituțiile abilitate, stabilirea cadrului logic al interviurilor și al monografiei	Luna 2	coordonator

STRATEGIA DE DEZVOLTARE LOCALĂ PENTRU PERIOADA 2021 – 2027 A UNITĂȚII ADMINISTRATIV TERITORIALE TĂUTEU, JUDEȚUL BIHOR

4	Realizarea deplasării, interviuri cu consultanți (bătrânii zonei)	Lunile 3-5	coordonator
5	Selecție materiale și realizarea primei variante a monografiei	Lunile 6-7	Coordonator+ echipă
6	Consultare cu facilitatorul (membru CET)	Luna 7	coordonator
7	Revenire la materialele de bază, și eventual reluarea unora din interviuri, pentru clarificări	Luna 8	Coordonator + echipă
8	Publicarea monografiei așezărilor și locurilor	Luna 9	coordonator

Fondurile necesare executării acestui proiect se vor face din bugetul local, bugetul de stat sau alte surse de finanțare europene.

Titlul proiectului: 74

PROMOVAREA UNITARĂ A ZONEI PRIN PARTENERIATE CU ALTE LOCALITĂȚI ÎN DIFERITE DOMENII

2.Aria de desfășurare

Proiectul se desfășoară în Comuna Tăuteu.

3.Nevoia acoperită de proiect

Sprijinirea unei dezvoltări economice, sociale și turistice durabile și echilibrate.

4.Obiectivele proiectului

-Dezvoltare durabilă;

-Creșterea bunăstării localnicilor;

-Realizarea unui mai bune comunicări, a unor parteneriate cu diferite localități în vederea dezvoltării din toate punctele de vedere a comunei.

5.Durata proiectului: 6 luni

6.Bugetul estimativ al proiectului: 6.000 lei

7.Plan de acțiune

<i>Nr</i>	<i>Activitate</i>	<i>Termen</i>	<i>Responsabil</i>
1	Elaborarea planului de acțiune și implementare	Luna 1-2	Echipa Proiectului
2	Implementare proiect	Luna 3-6	Echipa Proiectului

Fondurile necesare executării acestui proiect se vor face din bugetul local

PROIECTE DE DEZVOLTARE A MEDIULUI
ÎNCONJURĂTOR

Titlul proiectului: 75

RECONSTRUCȚIE ECOLOGICĂ FORESTIERĂ ÎN COMUNĂ

2.Aria de desfășurare

Proiectul se desfășoară în comuna Tăuteu.

3.Nevoia acoperită de proiect

Obiectul prezentului proiect îl constituie reconstrucția ecologică forestieră în perimetrul comunei Tăuteu.

Beneficiile sunt:

- îmbunătățirea calitatii mediului prin extinderea suprafeței împadurite la nivel național;
- combaterea schimbărilor climatice prin diminuarea efectelor secetei și limitarea desertificării;
- diminuarea valorilor extreme ale factorilor climatici;
- menținerea biodiversității și dezvoltarea continuă a funcțiilor ecologice și sociale ale pădurilor;
- protecția solului;
- îmbunătățirea aspectului peisagistic al zonei localității Tăuteu.

4.Obiectivele proiectului

Proiectul are ca și obiectiv înnunătățirea aspectului comunei.

5.Durata proiectului: 24 luni

6.Bugetul estimativ al proiectului: 2.000.000 lei

7.Plan de acțiune

<i>Nr</i>	<i>Activitate</i>	<i>Termen</i>	<i>Responsabil</i>
<i>1</i>	Elaborare studiu de fezabilitate	Luna 1	Coordonator proiect
<i>2</i>	Elaborare proiect de execuție	Luna 2	Coordonator+echipă proiect
<i>3</i>	Organizare licitație	Luna 3-6	Autoritatea contractantă
<i>4</i>	Execuție lucrare	Luna 7-24	Comuna Tăuteu + Dirigente șantier+Executant lucrare

Fondurile necesare executării acestui proiect se vor face din bugetul local, bugetul de stat sau surse de finanțare europene .

Titlul proiectului: 76

**ÎMPĂDURIRE ECOLOGICĂ FORESTIERĂ PE TERENURILE DEGRADATE PE
RAZA COMUNEI**

2.Aria de desfășurare

STRATEGIA DE DEZVOLTARE LOCALĂ PENTRU PERIOADA 2021 – 2027 A UNITĂȚII ADMINISTRATIV TERITORIALE TĂUTEU, JUDEȚUL BIHOR

Proiectul se desfășoară în comuna Tăuteu.

3.Nevoia acoperită de proiect

Obiectul prezentului proiect îl constituie reconstrucția ecologică forestieră pe terenuri degradate în perimetrul comunei Tăuteu.

Oportunitatea investiției rezulta din efectele benefice imediate și de perspectivă ale lucrărilor de împădurire asupra terenului în cauză, a celor limitrofe și a mediului înconjurător în ansamblu.

Dintre acestea se enumera:

- îmbunătățirea calității mediului prin extinderea suprafeței împădurite la nivel național;
- combaterea schimbărilor climatice prin diminuarea efectelor secetei și limitarea desertificării;
- diminuarea valorilor extreme ale factorilor climatici (temperatura, evapotranspirație, viteza vântului) îmbunătățirea gradului de umiditate a aerului și solului și implicit a condițiilor stationale pentru menținerea și dezvoltarea vegetației forestiere și erbacee;
- ameliorarea condițiilor de mediu prin reducerea amplitudinii temperaturii, creșterea umidității solului și a aerului, reducerea vitezei vânturilor;
- menținerea biodiversității și dezvoltarea continuă a funcțiilor ecologice și sociale ale pădurilor;
- protecția solului, diminuarea intensității proceselor de degradare a terenurilor și ameliorarea progresivă a capacității de producție a acestora sub efectul direct al culturilor forestiere ;
- refacerea echilibrului hidrologic;
- protecția așezărilor omenești și a altor obiective din zona împotriva vânturilor și secetei;
- asigurarea standardelor de sănătate a populației și protecția colectivităților umane împotriva factorilor daunători, naturali și antropici;
- îmbunătățirea aspectului peisagistic al zonei localității Tăuteu.

4.Obiectivele proiectului

Proiectul are ca și obiectiv îmbunătățirea aspectului comunei.

5.Durata proiectului: 24 luni

6.Bugetul estimativ al proiectului: 2.500.000 lei

7.Plan de acțiune

<i>Nr</i>	<i>Activitate</i>	<i>Termen</i>	<i>Responsabil</i>
1	Elaborare studiu de fezabilitate	Luna 1	Coordonator proiect
2	Elaborare proiect de execuție	Luna 2	Coordonator+echipă proiect
3	Organizare licitație	Luna 3-6	Autoritatea contractantă
4	Execuție lucrare	Luna 7-24	Comuna Tăuteu + Dirigente șantier+Executant lucrare

Fondurile necesare executării acestui proiect se vor face din bugetul local, bugetul de stat sau surse de finanțare europene .

**STRATEGIA DE DEZVOLTARE LOCALĂ PENTRU PERIOADA 2021 – 2027 A UNITĂȚII
ADMINISTRATIV TERITORIALE TĂUTEU, JUDEȚUL BIHOR**

Titlul proiectului: 77

AMENAJAREA SPAȚIULUI PUBLIC PENTRU PETRECEREA TIMPULUI LIBER

2. Aria de desfășurare

Proiectul se desfășoară în comuna Tăuteu.

3. Nevoia acoperită de proiect

Amenajarea și dotarea unui astfel de spațiu pentru petrecerea timpului liber va presupune:

- amenajarea unui parc de agrement;
- amenajarea de spații verzi;
- alei pietonale și sistem modern de iluminat;;
- loc de joacă pentru copii;
- mese pentru șah, acoperite cu pergolă;
- mobilier urban și foișor pentru relaxare.

4. Obiectivele proiectului

Proiectul are ca și obiectiv îmunătățirea aspectului comunei.

5. Durata proiectului: 12 luni

6. Bugetul estimativ al proiectului: 1.500.000 lei

7. Plan de acțiune

<i>Nr</i>	<i>Activitate</i>	<i>Termen</i>	<i>Responsabil</i>
<i>1</i>	Elaborare studiu de fezabilitate	Luna 1	Coordonator proiect
<i>2</i>	Elaborare proiect de execuție	Luna 2	Coordonator+echipă proiect
<i>3</i>	Organizare licitație	Luna 3-6	Autoritatea contractantă
<i>4</i>	Execuție lucrare	Luna 7-12	Comuna Tăuteu + Dirigente șantier+Executant lucrare

Fondurile necesare executării acestui proiect se vor face din bugetul local, bugetul de stat sau surse de finanțare europene .

Titlul proiectului: 78

AMENAJAREA DE IAZURI PISCICOLE ȘI DE AGREMENT ÎN COMUNĂ

2. Aria de desfășurare

Proiectul se adresează comunei Tăuteu.

3. Nevoi acoperite de proiect

Scopul investiției este amenajarea unui luciului de apă. Proiectul își propune să îmbunătățească potențialul turistic al zonei și să creeze o nouă atracție turistică și pentru pescuit sportiv. Investiția, prin natura ei, atât în timpul execuției cât și după punerea în funcțiune, va crea locuri de muncă, iar după popularea cu material piscicol, va duce la diversificarea activităților de agrement de pe teritoriul administrativ al comunei Tăuteu.

4. Obiectivele proiectului

STRATEGIA DE DEZVOLTARE LOCALĂ PENTRU PERIOADA 2021 – 2027 A UNITĂȚII ADMINISTRATIV TERITORIALE TĂUTEU, JUDEȚUL BIHOR

Proiectul are ca și obiectiv îmunătățirea aspectului comunei.

5.Durata proiectului: 24 luni

6. Bugetul estimativ al proiectului: 1.500.000 lei

7. Plan de acțiune

<i>Nr</i>	<i>Activitate</i>	<i>Termen</i>	<i>Responsabil</i>
1	Elaborare studiu de fezabilitate	Luna 1	Coordonator proiect
2	Elaborare proiect de execuție	Luna 2	Coordonator+echipă proiect
3	Organizare licitație	Luna 3-6	Autoritatea contractantă
4	Execuție lucrare	Luna 6-24	Comuna Tăuteu + Dirigente șantier+Executant lucrare

Fondurile necesare executării acestui proiect se vor face din bugetul local, bugetul de stat sau alte surse de finanțare europene.

Titlul proiectului: 79

CREAREA UNUI CENTRU DE PROTEJARE A RESURSELOR NATURALE ÎN COMUNA

2.Aria de desfășurare

Programul se va desfășura pe toată raza comunei Tăuteu și va cuprinde totalitatea localnicilor comunei.

3.Nevoia acoperită de proiect

Principala problemă cu care ne confruntăm în momentul de față este nerespectarea resurselor naturale așa cum considerăm necesar. Având în vedere că momentan nu există resurse umane și materiale pentru a proteja aceste resurse: pădurea, obiectivele turistice, spațiile verzi, etc. riscăm să devalorizăm această resursă, să ruinăm ecosisteme și vom întâmpina dificultăți în momentul creării de infrastructuri turistice.

4.Obiectivele proiectului

- Protecția, paza și îngrijirea fondului forestier. Prin implicarea unui personal specializat și prin implementarea unui sistem de contravenții eficient credem că putem realiza această acțiune implicând costuri decente;
- Achiziție utilaje și echipamente necesare lucrărilor de întreținere a spațiilor verzi și a fondului forestier;
- Amenajarea și dotarea unui spațiu în cadrul primăriei care să deservească aspectul administrativ a centrelor;
- Campanii asupra gestionării durabile a terenurilor și protecției mediului;
- Aplicarea de tehnologii prietenoase mediului și utilizarea energiilor regenerabile.

5.Durata proiectului: 12 luni

6.Bugetul estimativ al proiectului: 1.000.000 lei

7.Plan de acțiune

STRATEGIA DE DEZVOLTARE LOCALĂ PENTRU PERIOADA 2021 – 2027 A UNITĂȚII ADMINISTRATIV TERITORIALE TĂUTEU, JUDEȚUL BIHOR

<i>Nr</i>	<i>Activitate</i>	<i>Termen</i>	<i>Responsabil</i>
1	Elaborarea studiului de fezabilitate	Luna 1	Primăria Comunei Tăuteu
2	Elaborarea proiectului Execuție lucrări	Luna 2	Echipa Proiectului
3	Proceduri privind licitarea lucrărilor	Luna 3-4	Primăria Tăuteu
4	Execuție lucrare	Luna 5-12	Comuna Tăuteu + Dirigente șantier+ Executant lucrare

Fondurile necesare executării acestui proiect se vor face din bugetul local, bugetul de stat sau alte surse de finanțare europene.

Titlul proiectului: 80

SISTEM DE UTILIZARE A „ENERGIEI VERZI” PENTRU ÎNCĂLZIREA INSTITUȚIILOR COMUNALE DIN COMUNA

2.Aria de desfășurare

Proiectul de adresează instituțiilor comunale și cadrelor administrative din comuna Tăuteu.

3.Nevoia acoperită de proiect

Avem nevoie de acest tip de energie deoarece are multe avantaje, spre deosebire de energia clasică pentru că este disponibilă în cantități imense, investiția inițială se amortizează într-un timp foarte scurt și este ecologică. Captarea energiei solare nu este poluantă și nu are efecte nocive asupra atmosferei iar în condițiile în care degradarea planetei atinge un nivel din ce în ce mai ridicat, această variantă începe să fie luată în considerare de tot mai mulți oameni.

4.Obiectivele proiectului

- ✓ Achiziționarea și montarea de panouri fotovoltaice, adaptarea instalației existente la sursa de energie alternativă;
- ✓ Achiziționarea și montarea de componente auxiliare (necesare noii instalații);
- ✓ Realizarea de materiale publicitare (broșuri, pliante, afișe, banner, roll-up, panou informațional, mape de prezentare a proiectului) în vederea promovării proiectului și a finanțatorului în cadrul comunității și nu numai;
- ✓ Protejarea și conservarea mediului înconjurător.

5.Durata proiectului: 12 luni

6.Bugetul estimativ al proiectului: 2.250.000 lei

7.Plan de acțiune

<i>Nr</i>	<i>Activitate</i>	<i>Termen</i>	<i>Responsabil</i>
1	Elaborare studiului de fezabilitate	Luna 1	Ministerul Mediului

STRATEGIA DE DEZVOLTARE LOCALĂ PENTRU PERIOADA 2021 – 2027 A UNITĂȚII ADMINISTRATIV TERITORIALE TĂUTEU, JUDEȚUL BIHOR

2	Elaboare proiect execuție	Luna 2	Ministerul Mediului Primăria Comunei Tăuteu
3	Licitație privind executarea lucrării	Luna 3-6	Primăria Comunei Tăuteu
4	Execuție lucrări regularizare, indiguiri,	Luna 6-12	Comuna Tăuteu + Dirigente șantier+ Executant lucrare

Fondurile necesare executării acestui proiect se vor face din bugetul local.

Titlul proiectului: 81

DECOLMATAREA ȘANTURILOR DE-A LUNGUL DRUMURILOR SĂTEȘTI

2. Aria de desfășurare

Proiectul se adresează comunei Tăuteu.

3. Nevoi acoperite de proiect

Având în vedere starea actuala a șanțurilor de pe raza localităților din comună, este impetuos necesară promovarea acestui proiect.

4. Obiectivele proiectului

Proiectul are ca și obiectiv îmunătățirea aspectului comunei.

5. Durata proiectului: 12 luni

6. Bugetul estimativ al proiectului: 1.000.000 lei

7. Plan de acțiune

<i>Nr</i>	<i>Activitate</i>	<i>Termen</i>	<i>Responsabil</i>
1	Elaborare studiu de fezabilitate	Luna 1	Coordonator proiect
2	Elaborare proiect de execuție	Luna 2	Coordonator+echipă proiect
3	Organizare licitație	Luna 3-6	Autoritatea contractantă
4	Execuție lucrare	Luna 6-12	Comuna Tăuteu + Dirigente șantier+Executant lucrare

Fondurile necesare executării acestui proiect se vor face din bugetul local.

Titlul proiectului: 82

ACHIZIȚIONARE UTILAJ DE ECOLOGIZARE ÎN COMUNĂ

2. Aria de desfășurare

Proiectul se adresează locuitorilor comunei Tăuteu.

3. Nevoi acoperite de proiect

Având în vedere lipsa dotarilor și utilajelor pentru ecologizare în comună se impune achiziționarea unui asemenea utilaj. Odata cu achiziționarea unui astfel de utilaj serviciile de ecologizare vor acoperi toate aspectele necesare pentru a face dintr-un loc neprietenos și

STRATEGIA DE DEZVOLTARE LOCALĂ PENTRU PERIOADA 2021 – 2027 A UNITĂȚII ADMINISTRATIV TERITORIALE TĂUTEU, JUDEȚUL BIHOR

potențial periculos un colț de natură. Astfel terenurile vor fi curățate și deșeurile îndepărtate și transportate în maximă siguranță, pentru reciclare, incinerare sau co-incinerare.

4.Obiectivele proiectului

Proiectul are ca și obiectiv principal deservirea populației comunei, îmbunătățirea nivelului de trai și de protecție a populației.

5.Durata proiectului: 24 luni

6. Bugetul estimativ al proiectului: 1.000.000 lei

7. Plan de acțiune

<i>Nr</i>	<i>Activitate</i>	<i>Termen</i>	<i>Responsabil</i>
1.	Elaborare plan de achiziție	Luna 1	Coordonator
2.	Elaborare lista cu produse necesare	Luna 2	Echipele proiectului
3.	Organizare licitație furnizare de produse	Luna 3-12	Autoritate contractantă
4.	Furnizare produse	Luna 12-24	Furnizor

Fondurile necesare executării acestui proiect se vor face din bugetul local, bugetul de stat sau alte surse de finanțare europene.

Titlul proiectului: 83

AMENAJAREA ȘI DOTAREA UNOR SPAȚII DE JOACĂ PENTRU COPII ÎN TOATE SATELE COMUNEI

2.Aria de desfășurare

Proiectul se va desfășura în localitățile din comună.

3.Nevoia acoperită de proiect

Pentru aspectul cât mai plăcut al comunei dar și pentru bunăstarea oamenilor se vor realiza spații de joacă pentru copii.

4.Obiectivele proiectului

- Conservarea solului și apei în zone erodabile; Aspectul plăcut al comunei.
- Menținerea vegetației naturale pe soluri; Protejarea mediului;

5.Durata proiectului: 12 luni

6.Bugetul estimativ al proiectului: 450.000 lei

7.Plan de acțiune

<i>Nr</i>	<i>Activitate</i>	<i>Termen</i>	<i>Responsabil</i>
1	Elaborarea studiu de fezabilitate	Luna 1-3	Primăria Comunei Tăuteu
2	Elaborarea proiectului	Luna 4	Echipele Proiectului
3	Proceduri privind licitarea	Luna 5-12	Primăria Tăuteu

Fondurile necesare executării acestui proiect se vor face din bugetul local.

**STRATEGIA DE DEZVOLTARE LOCALĂ PENTRU PERIOADA 2021 – 2027 A UNITĂȚII
ADMINISTRATIV TERITORIALE TĂUTEU, JUDEȚUL BIHOR**

Titlul proiectului: 84

REDUCEREA FACTORILOR POLUANȚI

2.Aria de desfășurare

Proiectul se va desfășura în comuna Tăuteu.

3.Nevoia acoperită de proiect

Localnicii din Comuna Tăuteu trebuie să fie informați despre factorii poluanți și necesitatea reducerii lor pentru asigurarea unui mediu sănătos.

4.Obiectivele proiectului

- Identificarea factorilor poluanți; Schimbarea într-un peisaj eco-rural;
- Reducerea poluării aerului și a efectelor al emisiilor generate;
- Diminuarea poluării solului și a apei.

5.Durata proiectului: periodic

6.Bugetul estimativ al proiectului: 1.000 lei

7.Plan de acțiune

<i>Nr</i>	<i>Activitate</i>	<i>Termen</i>	<i>Responsabil</i>
1	Elaborarea planului de acțiune și stabilirea grupurilor țintă	Luna 1	Primăria Comunei Tăuteu
2	Împărțirea de pliante și organizarea întâlnirilor de informare	periodic	Echipa Proiectului

Fondurile necesare executării acestui proiect se vor face din bugetul local.

4.6. ESTIMAREA IMPACTULUI STRATEGIEI ASUPRA UAT ȘI ZONEI ÎNCONJURĂTOARE, CONTRIBUȚIA LA O DEZVOLTARE DURABILĂ

Creșterea durabilă presupune construirea unei economii competitive, durabile și eficiente din punctul de vedere al utilizării resurselor, care să profite de avantajul geografic al amplasamentului localității în cursa pentru dezvoltarea unor noi oportunități de dezvoltare a zonei, care să accelereze majorarea numărului de locuri de muncă pentru locuitorii comunei Tăuteu, care să exploateze potențialul turistic și să consolideze avantajul competitiv al mediului de afaceri, în special în sectoarele de producție și în cadrul IMM-urilor și care să ajute consumatorii să realizeze meritele utilizării eficiente a resurselor. O asemenea abordare va ajuta localitatea să prospere într-o lume cu emisii reduse de dioxid de carbon, care dispune de resurse limitate și să prevină, în același timp, degradarea mediului, pierderea diversității și utilizarea nedurabilă a resurselor. De asemenea, aceasta va sta la baza coeziunii economice, sociale și teritoriale.

Strategia de dezvoltare a localității cuprinde domeniile următoare:

- ❖ **Competitivitate:** economia localității va prospera datorită comerțului cu produse obținute pe plan local dar și prin dezvoltarea accesului civilizat al turiștilor în zonele de câmpie atât de pitorești ale localității, dezvoltării și amenajării obiectivelor de atracție prin amenajarea unor structuri de primire a acestora, drumuri forestiere;
- ❖ **Protecția mediului înconjurător:** prin protecția împotriva eroziunilor datorate acțiunii necontrolate a torenților de pe versanți, indiguri pentru alunecările de teren și împotriva inundațiilor;
- ❖ **Preocuparea creării de noi locuri de muncă:** prin dezvoltarea unor oportunități economice pentru agenții economici ce își pot dezvolta afacerile în zonă, în acest sens consiliul local a luat decizia dezvoltării unor parcuri industriale;
- ❖ **Asigurarea unui nivel de viață civilizat al locuitorilor;** prin asigurarea condițiilor, un standard de viață adecvat dezvoltării socio-economice a României în contextul integrării în UE, asistența medicală în spații modern amenajate, dotate și echipate corespunzător standardelor europene;
- ❖ **Asigurarea incluziunii sociale:** prin integrarea populației de etnie romă în special în procesul educațional al localității și asigurarea asistenței sociale corespunzătoare care converge către dobândirea unei educații stabile.

Strategia de dezvoltare a localității Tăuteu, județul Bihor a fost concepută să contribuie prin obiectivele de investiții propuse a se realiza în perioada 2021 – 2027 la o dezvoltare durabilă a zonei fiind totodată în consens cu obiectivele strategice ale României pentru aceeași perioadă de dezvoltare în contextul strategiei UE.

4.7. REFERINȚE LA DOCUMENTE STRATEGICE SPAȚIAL - SOCIALE/ ECONOMICE CU IMPLICAȚII ASUPRA DEZVOLTĂRII LOCALE ȘI LEGĂTURA PLANULUI CU ELE: PUG, PUZ, STRATEGII DE DEZVOLTARE EUROPENE, SECTORIALE, REGIONALE, JUDEȚENE, ETC.

Prin Programul Național de Reformă, România și-a stabilit ținte similare cu cele asumate la nivel european, adaptate însă la nivelul de performanță a pieței muncii și a altor domenii conexe, cu scopul asigurării stabilității macroeconomice și sustenabilității finanțelor publice, creșterii competitivității și productivității economice și îmbunătățirii funcționării pieței forței de muncă.

În acest scop, Guvernul va realiza următoarele demersuri:

- ❖ implementarea sistemului salarizării unitare în sectorul public care presupune salarizarea tuturor categoriilor de personal din sectorul bugetar prin luarea în considerare a drepturilor de natură salarială stabilite prin acte normative speciale; stabilirea drepturilor de natură salarială numai prin norme juridice de forța legii; remunerarea egală pentru muncă de valoare egală și îmbunătățirea sustenabilității financiare;
- ❖ implementarea reformei în sistemul de pensii care vizează creșterea graduală a vârstei de pensionare pentru femei și pentru anumite categorii cu statut special, trecerea graduală la un sistem de indexare în funcție de inflație, integrarea în sistemul unitar de pensii publice a persoanelor care se află în domenii reglementate de legi, respectiv de prevederi speciale de pensionare și lărgirea bazei de impozitare prin includerea unor noi categorii de contribuabili (profesii liberale, manageri, asociații familiale);
- ❖ implementarea Legii responsabilității fiscal-bugetare care cuprinde proceduri îmbunătățite de elaborare a bugetelor multianuale, dispoziții referitoare la limitarea rectificărilor bugetare efectuate în cursul anului și reguli fiscale mai stricte în ceea ce privește cheltuielile totale, cheltuielile de personal și deficitul bugetar, precum și funcționarea Consiliului fiscal care asigură o analiză independentă a prognozelor macroeconomice și bugetare, implementarea standardelor de cost în domeniul cheltuielilor publice ale autorităților locale;
- ❖ dezvoltarea sistemului de formare profesională continuă și creșterea participării la programe de formare;
- ❖ reglementarea unor măsuri în vederea stimulării creării de noi locuri de muncă și diminuării șomajului mai ales în rândul tinerilor;
- ❖ reformarea programelor de asistență socială referitoare la alocația pentru susținerea familiei, ajutoarele pentru încălzirea locuințelor și acordarea venitului minim garantat, cu scopul îmbunătățirii eficienței și reducerii costurilor;
- ❖ reducerea birocrăției privind recrutarea angajaților prin înființarea one-stopshop la nivel local (județean) și operaționalizarea acestora în vederea realizării unei singure proceduri de recrutarea a angajaților;
- ❖ îmbunătățirea calității actului administrativ, a procesului decizional și a managementului și coordonării orizontale a politicilor publice;
- ❖ stimularea capacității firmelor de a crea, adăuga, capta și reține valoare în lanțul național productiv, bazată pe procese, produse și servicii;
- ❖ continuarea implementării reformelor adoptate în anul 2010 de către ANAF (combaterea evaziunii fiscale, sprijinirea mediului de afaceri, îmbunătățirea administrării veniturilor),

STRATEGIA DE DEZVOLTARE LOCALĂ PENTRU PERIOADA 2021 – 2027 A UNITĂȚII ADMINISTRATIV TERITORIALE TĂUTEU, JUDEȚUL BIHOR

precum și o serie de alte reforme cum ar fi simplificarea și modernizarea procedurilor de utilizare a serviciilor publice online;

Pachetul legislativ prezentat de către Comisia Europeană în octombrie 2011, propune consolidarea procesului de programare strategică prin concentrarea fondurilor europene pe cele 11 obiective tematice, pentru a maximiza impactul politicii în ceea ce privește realizarea priorităților europene, respectiv:

- ❖ consolidarea cercetării, dezvoltării tehnologice și inovării;
- ❖ îmbunătățirea accesului, a utilizării și creșterea calității tehnologiilor informației și comunicațiilor;
- ❖ îmbunătățirea competitivității întreprinderilor mici și mijlocii, a sectorului agricol (în cazul FEADR) și a sectorului pescuitului și acvaculturii (pentru FEMP);
- ❖ sprijinirea tranziției către o economie cu consum scăzut de dioxid de carbon în toate sectoarele;
- ❖ promovarea adaptării la schimbările climatice, a prevenirii și a gestionării riscurilor;
- ❖ protecția mediului și promovarea utilizării eficiente a resurselor;
- ❖ promovarea sistemelor de transport durabile și eliminarea blocajelor din cadrul infrastructurilor rețelelor majore;
- ❖ promovarea ocupării forței de muncă și sprijinirea mobilității forței de muncă;
- ❖ promovarea incluziunii sociale și combaterea sărăciei;
- ❖ investițiile în educație, competențe și învățare pe tot parcursul vieții;
- ❖ consolidarea capacității instituționale și o administrație publică eficientă.

Obiectivele tematice sunt transpuse în priorități de investiții specifice pentru fiecare fond în parte.

Documentele de programare prevăzute de proiectele de regulamente sunt:

1. Acordul de Parteneriat, documentul elaborat de un stat membru, în colaborare cu actorii socio-economici, care stabilește strategia, prioritățile și cadrul instituțional pentru implementarea fondurilor europene, și aprobat de către Comisia Europeană în urma evaluării și dialogului cu statul membru;

2. Programele Operaționale/ Programul Național pentru Dezvoltare Rurală.

La nivel european, orientarea strategică privind utilizarea fondurilor europene este dată de Cadrul Strategic Comun (CSC), care acoperă cele cinci mari fonduri europene: Fondul European pentru Dezvoltare Regională, Fondul Social European, Fondul de Coeziune, Fondul European Agricol pentru Dezvoltare Rurală și Fondul European Maritim pentru Pescuit. Cele cinci fonduri au fost denumite generic "fondurile CSC". Din punct de vedere strategic, proiectele de regulamente prevăd faptul că fondurile CSC vor completa intervențiile naționale, regionale și locale în implementarea Strategiei Uniunii pentru o creștere inteligentă, durabilă și incluzivă, luând în considerare contextul specific din fiecare stat membru.

5. PLANIFICAREA INVESTIȚIILOR

Potrivit strategiei Europa 2020 a Uniunii Europene care stă la baza tuturor politicilor de dezvoltare relevante la nivelul Uniunii Europene și Proiectului Europa 2030 – Provocări și oportunități (raport realizat de către Consiliul European al Grupului de reflecție privind viitorul UE 2030) se are în vedere dezvoltarea unei economii inteligente, durabile și favorabile incluziunii la nivelul UE, prin stabilirea de priorități care să încurajeze Statele Membre să atingă niveluri ridicate de ocupare a forței de muncă, productivitate și coeziune economică și socială. Pentru a atinge aceste ținte, UE a stabilit cinci obiective ambițioase, referitoare la:

- ❖ ocuparea forței de muncă;
- ❖ cercetare, dezvoltare și inovare;
- ❖ schimbările climatice și energie;
- ❖ educație;
- ❖ sărăcie și excluziune socială.

Pentru fiecare dintre aceste obiective, Statele Membre și-au stabilit propriile ținte la nivel național și au definit direcțiile și măsurile strategice necesare pentru atingerea acestora. Cea mai mare

parte a asistenței financiare relevante din partea UE va fi pusă la dispoziție în cadrul Politicii de Coeziune a UE, prin Instrumentele Structurale. Astfel vor exista o serie de modificări față de perioada actuală, după cum urmează:

1. Includerea fondurilor UE pentru Dezvoltare Rurală și Pescuit, alături de FEDR, FSE și FC în contractul/acordul de parteneriat, care va stabili cadrul strategic național pentru programarea fondurilor UE;

2. Concentrarea pe 11 Obiective Tematice după cum urmează:

- ❖ cercetare și inovare;
- ❖ tehnologiile informației și comunicării (TIC);
- ❖ competitivitatea întreprinderilor mici și mijlocii (IMM-uri);
- ❖ trecerea la o economie cu emisii scăzute de carbon;
- ❖ adaptarea la schimbările climatice, prevenirea și gestionarea riscului;
- ❖ protecția mediului și utilizarea eficientă a resurselor;
- ❖ promovarea sistemelor de transport durabile și eliminarea blocajelor din cadrul infrastructurilor rețelelor majore;
- ❖ ocupare și facilitarea mobilității forței de muncă;
- ❖ incluziune socială și combaterea sărăciei;
- ❖ educație, dezvoltarea de competențe și învățarea pe tot parcursul vieții;
- ❖ consolidarea capacității instituționale și o administrație publică eficientă;
- ❖ oportunități mai mari pentru abordări teritoriale ale procesului de programare;
- ❖ posibilități de dezvoltare a unor Programe Operaționale (PO) multi-fond FEDR/FSE;



STRATEGIA DE DEZVOLTARE LOCALĂ PENTRU PERIOADA 2021 – 2027 A UNITĂȚII ADMINISTRATIV TERITORIALE TĂUTEU, JUDEȚUL BIHOR

- ❖ o concentrare mai mare pe monitorizarea rezultatelor – inclusiv monitorizarea la nivelul teritorial relevant;
- ❖ posibila impunere de către Comisia Europeană a unor condiționalități macro-economice și sectoriale statelor membre – ex-ante și/sau ex-post;
- ❖ alocări financiare suplimentare acordate Statelor Membre și/sau regiunilor cu rezultate deosebite în implementare și/sau celor care obțin rezultate ce contribuie la atingerea țintelor legate de strategia Europa 2020.

Comisia Europeană dorește ca în perioada care urmează să ajute regiunile să-și conceapă, să-și actualizeze și să-și ajusteze strategiile de specializare inteligentă – atfel spus, strategiile lor regionale de inovare bazate pe domenii de nișă în care dețin atuuri concurențiale – înainte de începerea perioadei bugetare 2021-2027. Totodată inițiativa va ajuta regiunile să identifice resursele UE adecvate pentru finanțarea proiectelor inovatoare și să se asocieze cu alte regiuni care dețin atuuri similare pentru a crea clustere de inovare.

Uniunea Europeană își propune după anul 2020 un nou cadru de dezvoltare regională și coeziune. Investițiile în dezvoltare regională se vor axa mai ales pe obiectivele 1 și 2. Acestor priorități li se vor aloca 65% - 85% din resursele FEDR și ale Fondului de coeziune, în funcție de prosperitatea relativă a statelor membre. Astfel, se are în vedere o:

- **Europă mai inteligentă** – prin promovarea, digitalizarea, transformarea economică și sprijinirea întreprinderilor mici și mijlocii;
- **Europă mai verde** – fără emisii de carbon, prin punerea în aplicare a Acordului de la Paris și investiții în tranziția energetică, energia din surse regenerabile și combaterea schimbărilor climatice;
- **Europă conectată** – cu rețele strategice de transport și digitale;
- **Europă mai socială** – pentru realizarea pilonului european al drepturilor sociale și sprijinirea calității locurilor de muncă, a învățământului, a competențelor, a incluziunii sociale și a accesului egal la sistemul de sănătate;
- **Europă mai apropiată de cetățenii săi** – prin sprijinirea strategiilor de dezvoltare conduse la nivel local și a dezvoltării urbane durabile în Uniunea Europeană.

STRATEGIA DE DEZVOLTARE LOCALĂ PENTRU PERIOADA 2021 – 2027 A UNITĂȚII ADMINISTRATIV TERITORIALE TĂUTEU, JUDEȚUL BIHOR

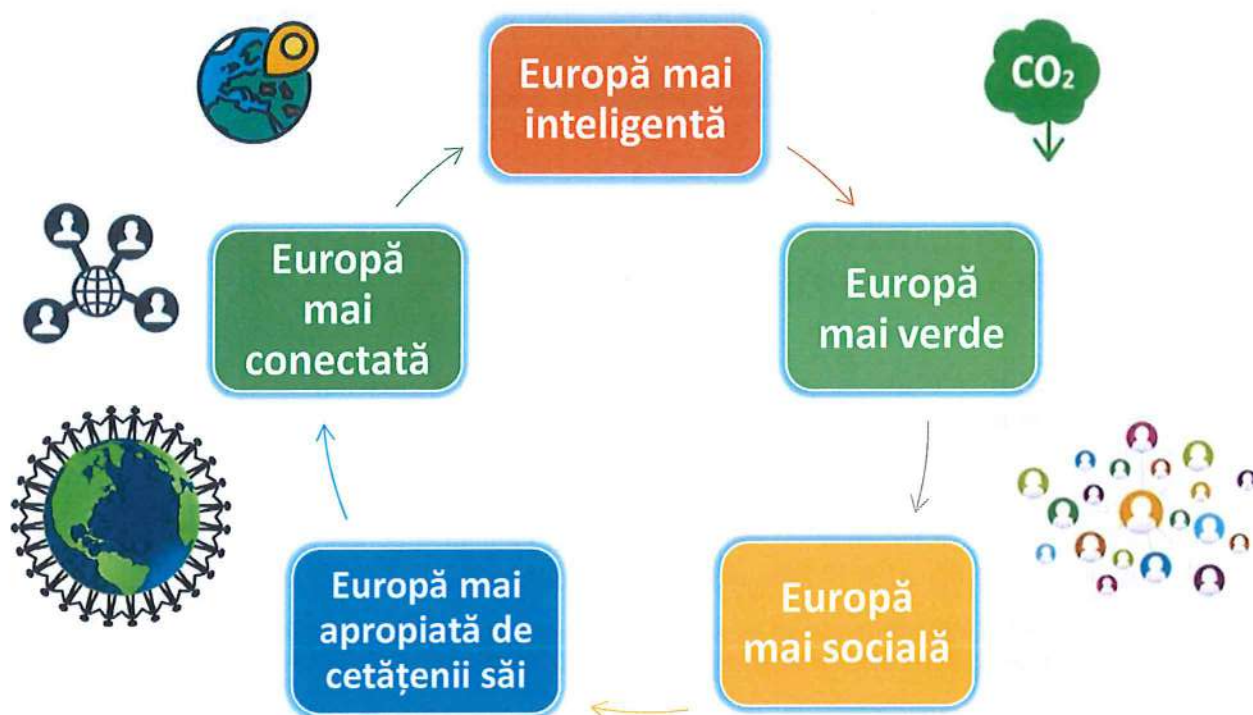

5.1. MĂSURA PLANIFICATĂ CE POATE FI IMPLEMENTATĂ PRIN PLANURI INTEGRATE SAU PROIECTE INDIVIDUALE

În contextul strategiei de dezvoltare a localității Tăuteu, proiectele de investiții propuse se pot realiza în cadrul unor programe de investiții integrate, în speță proiectele de investiții ce privesc protecția mediului și arealului înconjurător prin finanțare nerambursabilă obținută prin programele de mediu, fie prin proiecte de investiții individuale finanțate fie prin fonduri europene dezvoltate prin programele de dezvoltare regionale, fie prin fonduri cu asistență guvernamentală.

5.2. ETAPE ÎN REALIZAREA INVESTIȚIEI

Pentru implementarea unui proiect de investiții cu finanțare europeană sau guvernamentală vor fi necesare parcurgerea unor etape procedurale de implementare și anume:

1. Identificarea programului de finanțare și coroborarea cu investițiile eligibile ale acestuia;
2. Stabilirea criteriilor eligibile de accesare a programului respectiv;
3. Elaborarea documentație tehnico-economice pentru determinarea parametrilor tehnici și economici ai proiectului de investiții propus, respectiv studiul de fezabilitate, studiul de fezabilitate, etc;
4. Elaborarea documentațiilor necesare obținerii Certificatului de urbanism și a avizelor solicitate;
5. Elaborarea proiectului tehnic de execuție și a detaliilor de execuție a investiției;
6. Elaborarea documentației de obținerea autorizație de construcție a investiției;

STRATEGIA DE DEZVOLTARE LOCALĂ PENTRU PERIOADA 2021 – 2027 A UNITĂȚII ADMINISTRATIV TERITORIALE TĂUTEU, JUDEȚUL BIHOR

7. Depunerea documentației complete solicitate prin ghidul de finanțare la Autoritatea de Management a proiectului;
8. Demararea procedurilor de achiziție a lucrărilor de construcții;
9. Recepția lucrărilor;

5.3. INSTITUȚII, DEPARTAMENTE DIN CADRUL UAT IMPLICATE ÎN DEZVOLTAREA PROIECTELOR

În cadrul UAT Tăuteu, județul Bihor sunt implicate cu mare interes în dezvoltarea de proiecte pentru investiții compartimentele de urbanism, contabilitate, achiziții publice și nu în cele din urma consiliul local și primarul localității.

În cadrul compartimentului de urbanism, se urmărește coroborarea proiectelor de investiții cu Planul de Urbanism General al localității precum și în concordanță cu parametrii de similitudine din Planul de Urbanism Zonal aprobat de către consiliul local.

În cadrul compartimentului de contabilitate se vor identifica sursele de finanțare sau cofinanțare a proiectelor conform cerințelor programelor de investiții respective.

În cadrul compartimentului de achiziții publice se desfășoară activități de urmărire a legalității procedurilor de achiziții în conformitate cu legislația în vigoare și comunicarea cu celelalte compartimente ale UAT implicate.

În cadrul consiliului local al localității se propun și se iau decizii cu privire la proiectele de dezvoltare a localității în consensul voinței și spre bunăstarea locuitorilor.

Astfel, consiliului local propune acestuia strategia de dezvoltare a localității pe următoarea perioadă, în consens cu documentele zonale, regionale și naționale privind sensul dezvoltării economico-sociale a comunității pe care o conduce.

Întreaga instituție a primăriei comunei este de fapt implicată în proiectele de dezvoltare pe termen scurt, mediu sau lung a localității.

STRATEGIA DE DEZVOLTARE LOCALĂ PENTRU PERIOADA 2021 – 2027 A UNITĂȚII ADMINISTRATIV TERITORIALE TĂUTEU, JUDEȚUL BIHOR

ÎNCHEIERE

Implementarea Strategiei de Dezvoltare Locală pentru perioada 2021-2027 a unității administrativ teritoriale Tăuteu, județul Bihor se va derula pe etape care vor fi organizate în funcție de resursele existente la momentul respectiv și de prioritățile locale. Validarea Strategiei se realizează prin participarea cetățenilor la deciziile administrative, aceasta având un caracter continuu. Comunitatea se va dezvolta pe parcursul implementării strategiei.

Strategia de Dezvoltarea Locală pentru perioada 2021-2027 urmărește să contribuie la creșterea standardului de viață al cetățenilor comunei și prioritizează principalele direcții de dezvoltare de la nivelul Comunei Tăuteu.

În urma procesului de elaborare strategică trebuie să se rețină următoarele aspecte fundamentale:

- ❖ Strategie de dezvoltare locală este un document al întregii comunități;
- ❖ Din punct de vedere politic strategia trebuie asumată de către Consiliul Local care va stabili o ordine a priorităților și prin bugetul existent le va finanța și cofinanța;
- ❖ Consiliul Local este cel care poate modifica această strategie, în funcție de dezvoltări ulterioare ale situației sociale, politice și economice.

Procesul de Programare a Dezvoltării Durabile nu se încheie cu elaborarea prezentei Strategii de Dezvoltare Locală, ci începe în acest moment. Acest document va servi ca manual de acțiune pentru administrația publică locală cât și tuturor actorilor interesați să participe la dezvoltarea comunitară. Toate documentele de programare elaborate de către administrația publică locală vor fi în acord cu direcțiile strategie stabilite în cadrul acestui document.



